

文档编号:

文档密级:

上海航运客户端 用户使用手册

版本号: **1.0**

时力科技 版权所有

Copyright © Forlink Technologies Co., Ltd. All Rights Reserved

[illegible]

目 录

1. 前言.....	6
1.1. 文档目的.....	6
1.2. 适用范围.....	6
1.3. 术语与缩略语.....	6
1.4. 参考资料.....	8
2. 系统简介.....	8
2.1. 功能描述.....	8
2.2. 系统组成.....	8
2.3. 系统运行环境.....	8
2.3.1. 服务器端.....	8
2.3.2. 客户端.....	9
3. 普通交易客户端使用说明.....	9
3.1. 登录.....	9
3.1.1. 操作过程.....	9
3.1.2. 注意事项.....	13
3.2. 交易.....	13
3.2.1. 下单.....	13
3.2.1.1. 操作过程.....	13
3.2.1.2. 注意事项.....	14
3.2.2. 小行情.....	14
3.2.2.1. 小行情显示.....	14
3.2.2.2. 小行情联动.....	15
3.2.3. 下单查询.....	15
3.2.3.1. 操作过程.....	15
3.2.3.2. 注意事项.....	15
3.2.4. 撤单.....	16
3.2.4.1. 操作过程.....	16
3.2.4.2. 注意事项.....	16
3.2.5. 预委托查询.....	16
3.2.5.1. 操作过程.....	16
3.2.5.2. 注意事项.....	17
3.2.6. 委托查询.....	17
3.2.6.1. 操作过程.....	17
3.2.6.2. 注意事项.....	18
3.2.7. 成交查询.....	18
3.2.7.1. 操作过程.....	18
3.2.7.2. 注意事项.....	18
3.2.8. 持仓查询.....	18
3.2.8.1. 持仓汇总.....	18
3.2.8.2. 持仓明细.....	20
3.2.9. 条件单.....	21

3.2.9.1.	操作过程.....	21
3.2.9.2.	注意事项.....	22
3.2.10.	止盈止损.....	22
3.2.10.1.	自动止盈止损.....	22
3.2.10.2.	止盈止损.....	23
3.2.11.	资金管理.....	25
3.2.11.1.	资金查询.....	25
3.2.11.2.	入金管理.....	26
3.2.11.3.	出金管理.....	26
3.2.11.4.	签约/解约.....	27
3.2.12.	账单查询.....	28
3.2.13.	系统设置.....	28
3.2.13.1.	个性化设置.....	29
3.2.13.2.	交易商信息.....	29
3.2.13.3.	资金密码修改.....	30
3.2.13.4.	登录密码修改.....	30
3.2.14.	止盈止损参数设置.....	31
3.2.14.1.	操作过程.....	31
3.2.14.2.	注意事项.....	31
3.2.15.	自选合同设置.....	31
3.2.15.1.	操作过程.....	31
3.2.15.2.	注意事项.....	32
3.3.	行情客户端.....	32
3.3.1.	菜单栏-系统.....	33
3.3.1.1.	操作过程.....	33
3.3.1.2.	注意事项.....	34
3.3.2.	菜单栏-功能.....	35
3.3.2.1.	行情报价.....	35
3.3.2.2.	闪电走势.....	35
3.3.2.3.	分时走势.....	35
3.3.2.4.	技术分析.....	36
3.3.3.	菜单栏-报价.....	36
3.3.3.1.	行情选择.....	36
3.3.3.2.	品种排名.....	37
3.3.4.	分析.....	40
3.3.4.1.	操作过程.....	40
3.3.4.2.	注意事项.....	43
3.3.5.	工具.....	43
3.3.5.1.	操作过程.....	43
3.3.5.2.	注意事项.....	45
4.	交易部专用客户端使用说明.....	45
4.1.	登录.....	45
4.1.1.	操作过程.....	45
4.1.2.	注意事项.....	46

4. 2.	下单.....	46
4.2.1.	操作过程.....	46
4.2.2.	注意事项.....	46
4. 3.	撤单.....	47
4.3.1.	操作过程.....	47
4.3.2.	注意事项.....	47
4. 4.	预委托.....	47
4.4.1.	操作过程.....	47
4.4.2.	注意事项.....	48
4. 5.	资金管理.....	48
4.5.1.	操作过程.....	48
4.5.2.	注意事项.....	49
4. 6.	系统设置.....	49
4.6.1.	操作过程.....	49
4.6.2.	注意事项.....	49
4. 7.	系统.....	49
4.7.1.	操作过程.....	49
4.7.2.	注意事项.....	50
5.	附录.....	50

1. 前言

1.1. 文档目的

本使用手册详细说明上海航运系统交易、资金管理、查询、常用设置等相关的操作，指导用户对上海航运进行学习和使用，解决用户使用过程中可能遇到的常见问题。

1.2. 适用范围

使用上海航运交易平台的相关人员。

1.3. 术语与缩略语

术语	英文	缩写	同义词	描述
分时走势				也叫即时走势图，它是把交易信息实时地用曲线在坐标图上加以显示的技术图形
收盘价				某个交易周期内的最后一笔或数笔市场成交价格
涨跌				最新价与前一交易结算价的差值
交易量				也称“成交量”。在给定时间单位内成交易所有期货合约总数
开市				交易系统允许交易帐号进行交易的时间。
暂停				交易系统暂停交易的时间，此时交易商仅有查看信息的权限，无继续执行及操作交易的权限，是交易商交易中间的休息时间。
闭市				交易系统结束当天交易帐号进行交易的时间。
休市				是指在星期六、星期天、节假日等交易系统停止交易的日期。
报单	Order			交易商或客户对某合约的申买申卖委托请求。
撤单	Withdraw an order			买家或卖家撤销提出的申买或申卖委托请求
成交	Match			按交易所配对撮合原则完成的交易。注：一个成交是针对买卖双方的，与两个报单相关。
交易状态	Trade Status			指交易中心规定的对不同的交易方式进行进度区分的状态值。
订货手机客户端				实现订货交易客户端的请求响应,包括：登录、下单、撤单、成交查询、委托查询、成交查询，订货查询，明细查询、资金查询、成交回报等
订货手机行情				查看行情,包括：报价牌行情、连续线行情、添加自选合约、查看公告、查看k线、查看分时线、查看成交明细等功能
订 货 行 情 -pc				为交易用户提供及时的行情报价及分析功能。包括：报价牌，分时走势，日成交明细，各周

术语	英文	缩写	同义词	描述
				期 K 线图，订货量，成交量，价格，公告，以及近 20 种分析指标。
报单冻结				当交易商下单成功后，系统将按照当前的保证金率计算交易商的报单冻结资金，并从交易商的可用资金中扣除。
新订				客户买入或卖出但尚未执行合约的货物
买入订货 (买开仓)				客户签定合约准备买入货物
卖出订货 (卖开仓)				客户签定合约准备卖出货物
转让(平仓)				对所持有的电子交易合约进行反向操作
浮动盈亏			订货盈亏	按订货合约的初始成交价与当日结算价计算的潜在盈亏
交易仓单				指在中心电子交易系统中交易商用于交易或交收的货物权益的凭证
成交价格				指交易中心成交规则，买卖双方订立电子交易合约的价格。
成交量				指某一品种在当日交易期间从开盘到目前所有成交品种的单(双)边数量。
订货量				该交易品种已签订电子合约，尚未交收的合约标的单边数量。
手续费				交易中心向交易商收取的服务费，如交易手续费、交收手续费等。
可用资金	Available fund			指交易商为了交易结算在交易中心专用结算资金，用于划转保证金、手续费、货款、盈亏等，是未被合约占用的资金。
风控				风险管理者采取各种措施和方法，消灭或减少风险事件发生的各种可能性，或者减少风险事件发生时造成的损失。
强制撤单				是指交易中心可控制的，对某些异常交易挂单进行强制撤销的操作。
强制转让				交易中心可控制的，对交易商的超额订货进行强制转让的操作。
资金冻结				减少交易商可用资金
资金解冻				释放交易商被冻结的资金
最高价				指当日截至目前某一品种成交价中的最高成交价格。
最低价				指当日截至目前某一品种成交价中的最低成交价格。
最新价				指当日某一品种的最新一笔成交合约的成交价格。

术语	英文	缩写	同义词	描述
订货量（持仓量）			订货量	是指期货交易者所持有的未平仓合约的数量。
平均价	Average price			每天交易时段内任意一个时刻的“平均价”是指交易合约在当日该时刻以前所有成交的加权平均价。
转让收入	Transfer of income		转让盈亏	“转让收入”是指交易商将已在电子交易系统签订的交易合约转让时产生的收入。
K 线				又称蜡烛线，表示单位时间段内价格变化情况的技术分析图

1.4. 参考资料

《For-eMarket 手机行情客户端需求规格说明书 v7.2.1》
《上海航运电子交易系统需求说明书_3.0》

2. 系统简介

2.1. 功能描述

系统主要分为：后台管理、接入、结算、撮合、风控、行情几大组成部分；

【结构及功能】

后台管理：交易基础设置、结算、交收等功能；

接入：客户端与后台数据库传数据，实现客户端下单，资金订货查询等；

结算：每天调用一次，对当天的交易数据进行资金核算，出具交易报表；

撮合：根据集合竞价及连续交易的撮合规则，系统将符合规则的报单配对成交；

风控：根据中心设置的风控阈值，对数据进行监控；

行情：行情提供后台服务，向第三方行情客户端推送实时成交等信息。

2.2. 系统组成

客户端分为行情和交易两大模块。

行情模块直观形象提供上海航运交易市场的实时行情状态和走势等基本信息。

交易模块主要向用户提供下单、撤单、订货查询等操作终端。

2.3. 系统运行环境

2.3.1. 服务器端

linux RHEL6.4 、JDK 1.6、Oracle 11G

2.3.2. 客户端

win10、win7

3. 普通交易客户端使用说明

需要使用在后台注册并审核通过、签约成功的交易商/交易员才能在客户端登录成功并交易

3.1. 登录

3.1.1. 操作过程

1. 登录界面详见下图，输入正确的用户名、密码及验证码就能成功登录，输入错误的时候会给出相应的提示，登录界面还可以选择简体中文或者繁体中文进行登录。



2. 登录界面，点击“修改密码”，打开密码修改界面。在此界面可修改用户登录密码。其中用户名与原密码必须正确输入，新密码与确认新密码必须一致，且新密码不能与原密码重复，

位数限制是 6 位，也可以直接点击 ，退出修改密码页面。如图：



3. 登录界面，点击“登录遇到问题”，系统自动打开帮助页面，如图：

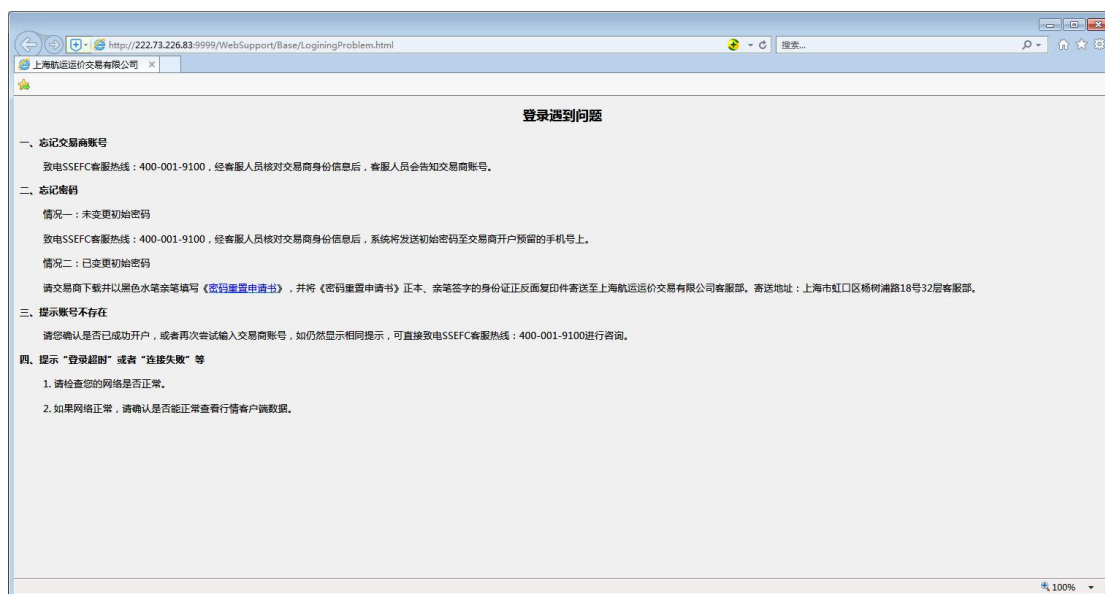

4. 登录界面，在此界面可勾选是否记住帐号，若是勾选，则下次登录时，保存之前登录过的帐号，否则不保存（注：密码是不会保存的）

5. 登录输入验证通过时，会出现重要须知的提示界面，见下图

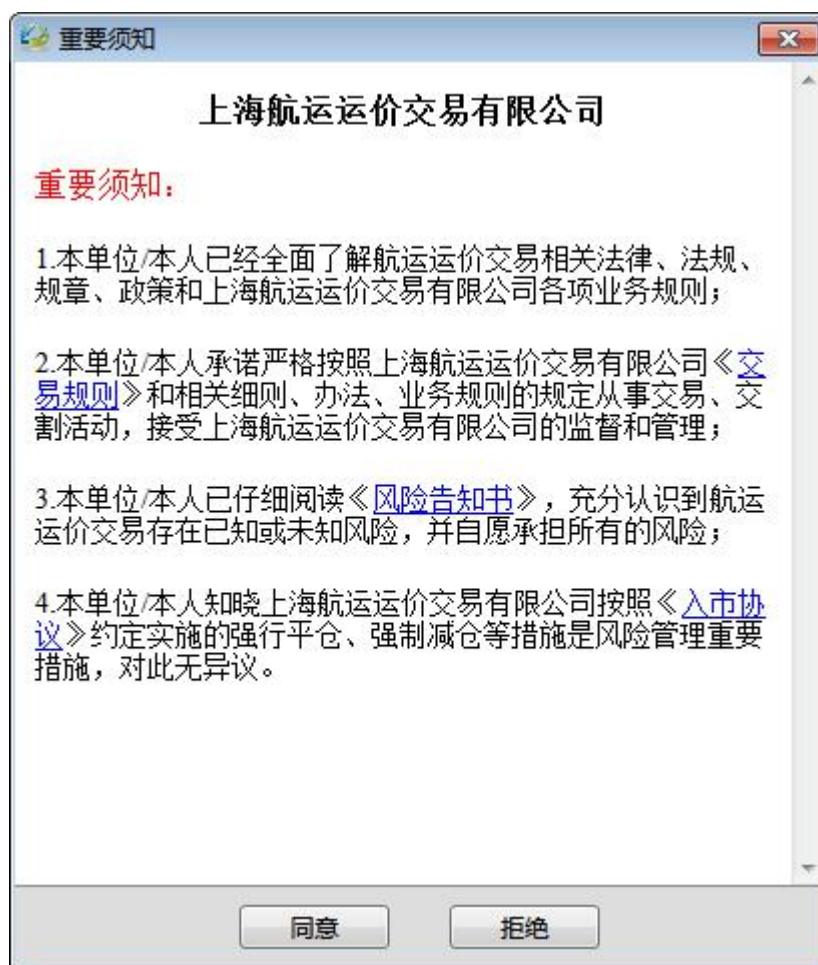

点击【拒绝】会提示用户是否退出系统登录，点击是则退出，点击否则继续返回重要须知界面

点击【同意】，如果是交易当日首次登录会出现款项表界面，如果不是，则直接进入客户端下单界面，如果该帐号第一次登录，会在重要须知提示前，提示用户修改登录密码，相关界面如下图：

款项表

KX-款项表

交易商名称:	上海殊馥投资管理有限公司账户二
一、上日权益:	9,800,807.33
二、上日可用资金:	9,718,353.50
+当日入金:	0.00
-当日出金:	0.00
+当日平仓盈亏:	0.00
-当日交易手续费:	0.00
-当日交收手续费:	0.00
+上日合同占用:	82,453.83

确定

在款项表界面，在此界面可查看上个交易日结算后该交易商的款项明细

系统(S) 功能(F) 报价(B) 分析(A) 工具(V) 上海航运运价仿真交易 - 行情系统

序号	代码	名称	现价	买入量	买入	卖出	卖出量	现量	成交量	持仓量	前结价	最后交易日	最低	均价	涨跌
1	EU1903	欧洲1903	842	0	--	--	0	0	0	1215	842	20190315	--	842	
2	QH1903	泰沪1903	29.98	0	--	--	0	0	0	25	29.98	20190329	--	29.98	
3	QH1904	泰沪1904	23	0	--	--	0	0	0	28	23	20190430	--	23	
4	QH1905	泰沪1905	23	0	--	--	0	0	0	21	23	20190531	--	23	
5	QH1906	泰沪1906	23.16	0	--	--	0	0	0	0	23.16	20190628	--	23.16	
6	QH1907	泰沪1907	23.54	0	--	--	0	0	0	0	23.54	20190731	--	23.54	
7	QH1908	泰沪1908	23.2	0	--	--	0	0	0	0	23.2	20190830	--	23.2	

混合交易合同 连续走势 自选 自定义板块

航运运价仿真交易系统-->交易商666110-->航运运价-->下单

刷新

委托单号	委托时间	合同代码	买/卖	开/平	申报类型	价格	数量	剩余数量
成交号	委托单号	成交时间	合同代码	买/卖	开/平	申报类型	成交价格	数量

交易

行情

卖3	--	0
卖2	--	0
卖1	--	0
最新	--	0
买1	--	0
买2	--	0
买3	--	0
最高	-- 涨停	--
最低	-- 跌停	--
最小报单数		0
最大报单数		0

下单

合同代码 请选择合同

☒ 买入 ☐ 卖出

☒ 开仓 ☐ 平仓 ☐ 平今

价格 0.00

数量

即时委托 预埋委托

时力科技 | 当前市场: 上海航运运价仿真交易

交易界面

已登录成功后，长时间未操作或者因网络等原因，有时需要重连。

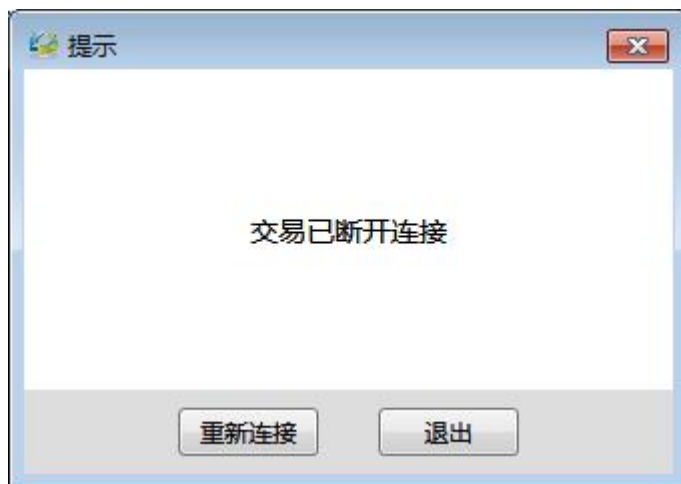

提示重连界面，选择【重新连接】重新连接，选择【退出】时退出该应用

3.1.2. 注意事项

无

3.2. 交易

- 1) 交易的所有 tab 界面的查询需要切换 tab 页面或者点击当前页面的刷新按钮才会刷新当前界面的数据信息
- 2) 客户端的最后一行显示行情后台发布的跑马灯信息
- 3) 客户端的倒数第二行，显示交易过程中的实时信息：包括成交通知，撤单通知，以及由交易后台风控中心和直属会员发布的公告，双击此栏，会出现公告信息弹出框，可查看详细信息及历史信息，此栏右边显示的是当前市场所处的状态

3.2.1. 下单

3.2.1.1. 操作过程

登录航运 PC 客户端后，进入下单区域，详见下图



选择合同，买入/卖出，类型（开仓/平仓/平今），输入下单价格、输入下单数量点击即时委/预埋委托，即下单成功

注：

- 1) 选择买卖方向时，可直接按数字键“1”选择买入，按数字键“3”选择卖出，或用方向键选择。

- 2) 选择交易方式时，可直接按数字键“1”选择开仓，按数字键“2”选择平仓，按数字键“3”选择平今，或用方向键选择。

3.2.1.2. 注意事项

即时委托单：

- 1) 价格要符合所选择合同中设置的最小变动价位的整数倍；
- 2) 输入的数量，要符合所选择合同中设置的最小报单量的整数倍；
- 3) 可选择即时委托/预委托，即时委托是指下单，预委托只是保存下来，未正式下单；
- 4) 下单必须是开市状态之后、交易状态才能下单，暂停及结束、收市、闭市状态均不能下单，委托单未撮合成交时，会在收市状态由系统自动撤单；
- 5) 成交原则是：买价 \geq 卖价，时间优先，价格优先原则；
- 6) 下单数量要受金额及下单数量限制等多个条件的限制；
- 7) 下单价格需要满足：跌停价 \leq 下单价格 \leq 涨停价；
- 8) 下转让单时，可转让量=该合同该方向的持仓总量-冻结量

预埋委托单：

若同一合同同一方向最大预埋委托单数量超过 X，提示：“同一合同同一方向最大预埋委托单数量：X”

3.2.2. 小行情

3.2.2.1. 小行情显示

3.2.2.1.1. 操作过程

小行情面板显示区域不停刷新行情信息，显示买一到买三、卖一到卖三的委托信息，其中数量受行情后台设置的数量的限制，小行情面板还显示当前选择合同的最新价。

3.2.2.1.2. 注意事项

无

3.2.2.2. 小行情联动

3.2.2.2.1. 操作过程



小行情联动是指点击小行情区域的价格信息会自动联动到下单区域，不用手动输入

3.2.2.2.2. 注意事项

无

3.2.3. 下单查询

3.2.3.1. 操作过程

下单查询界面详见下图



- 1) 在此界面显示交易商当日的下单信息，有新的下单时或者委托单状态有变更时，可点击刷新，则该界面自动刷新
- 2) 其中的状态在申报未成交时，显示已申报状态，申报后，部分成交时显示部分成交，该委托单全部成交后，则显示全部成交；
- 3) 其中剩余数量显示该委托单还有多少数量未撮合成交
- 4) 成交后的单子在该界面会显示在下半部分区域
- 5) 在此界面双击某个未全部成交的委托单，会弹出撤单确认提示

3.2.3.2. 注意事项

无

3.2.4. 撤单

3.2.4.1. 操作过程

- 1) 可以在下单查询界面双击剩余数量不为 0 的委托单进行撤单，在弹出的撤单确认框，点击“是”，撤单成功；点击“否”，取消撤单操作。

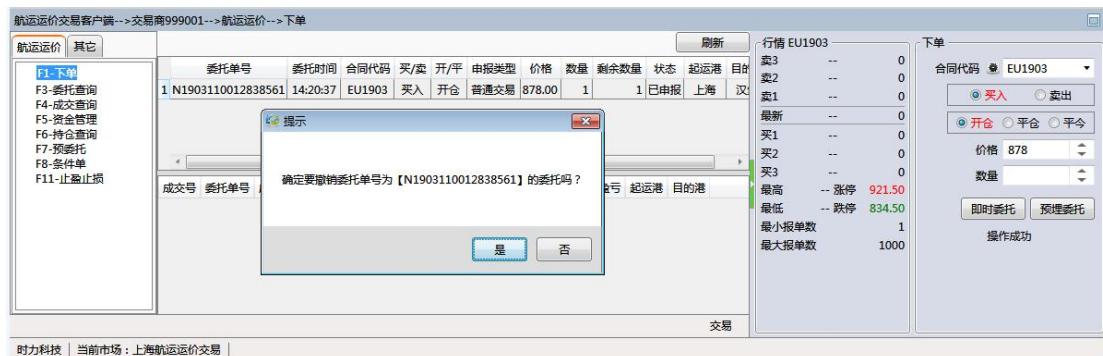

- 2) 可以在委托查询界面，双击委托单或者选中一个或多个委托单点击撤单按钮进行撤单

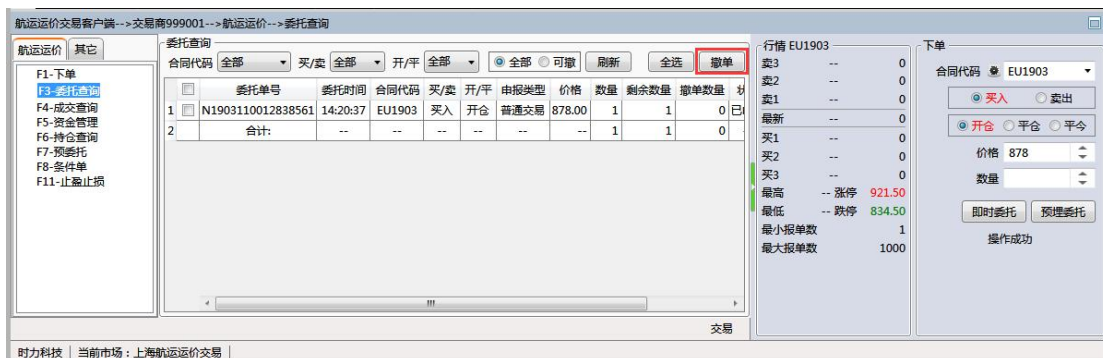

3.2.4.2. 注意事项

无

3.2.5. 预委托查询

3.2.5.1. 操作过程

在客户端点击:航运运价>预委托或者在键盘点击 F3，进入预委托查询界面。在此界面可以选择删除预委托单或批量选择预委托单进行下单。

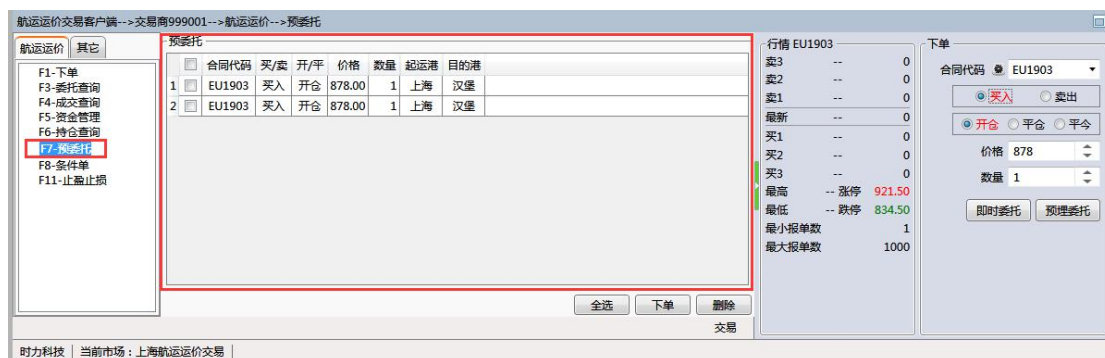

在预委托查询界面，选择预委托单，点击“删除”，会弹出删除确认框。点击“确定”，删除成功；点击“取消”，取消删除操作。如图：

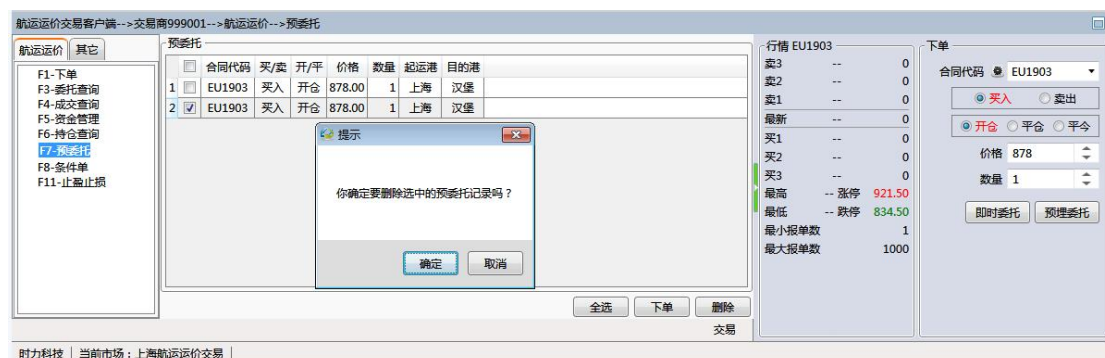

预委托查询界面，选择预委托单，点击“下单”，若数据符合下单验证规格，提示操作成功；若不符合规则，会在下单区给出相应的提示

3.2.5.2. 注意事项

- 1) 预委托单下单时和正常下单一样，会受下单限制，如果下单失败则该预委托单自动删除
- 2) 预委托报单在当日交易结束后自动被删除

3.2.6. 委托查询

3.2.6.1. 操作过程

在客户端点击：航运运价>委托查询或者在键盘点击 F3，进入委托查询界面，见下图



在该界面可以按合同或者买卖方向查询委托单，同时在该界面可以选择撤单。撤单操作已在 3.2.4 中讲过，这里不再赘述。

3.2.6.2. 注意事项

- 1) 剩余数量=委托数量时，此委托报单处于未成交状态；
- 2) 当剩余数量=0且撤单数量=委托数量时，此委托报单处于已撤状态；
- 3) 当剩余数量<委托数量时，此委托报单处于部分成交状态；
- 4) 剩余数量=0且撤单数量=0时，此委托报单已全部成交

3.2.7. 成交查询

3.2.7.1. 操作过程

客户端点击：航运运价>成交查询或者在键盘点击 F4，进入成交查询界面，详见下图

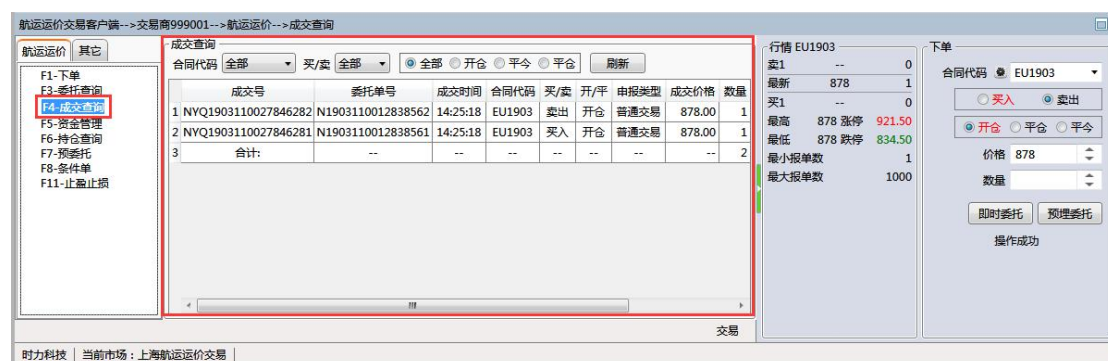

在该界面可以分合同、买卖方向、类型查看成交信息，同时可以点击【刷新】按钮刷新成交信息

3.2.7.2. 注意事项

无

3.2.8. 持仓查询

3.2.8.1. 持仓汇总

3.2.8.1.1. 操作过程

客户端点击：航运运价>持仓查询或者在键盘点击 F6，进入持仓查询界面。在该界面，查看该交易商对合同的持仓总量，可点击【刷新】按钮随时刷新持仓汇总信息，详见下图

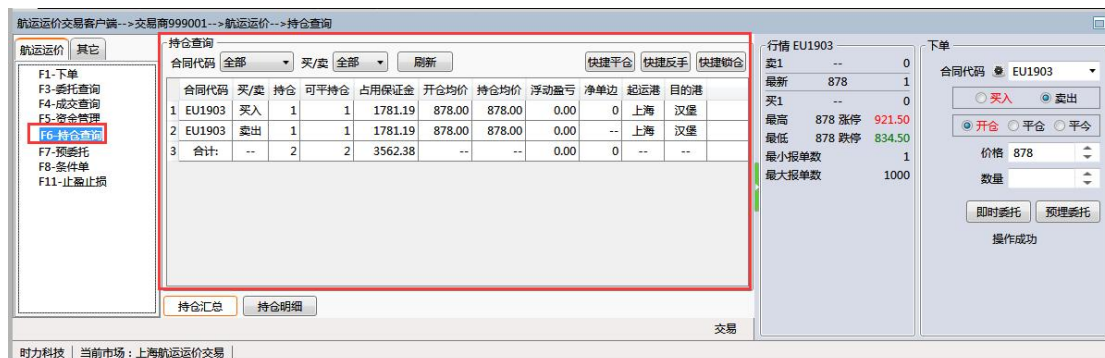

在该界面可以按合同或者买卖方向查询该交易商的持仓信息。同时可以进行快捷平仓，快捷反手，快捷锁仓。

快捷平仓

选中某条持仓信息，并点击快捷平仓后，自动获取当前合同的信息，同时要考虑最小报单量的整数倍，如果是卖平仓则以该合同的跌停价自动下单，如果是买平仓则以该合同的涨停价自动下单。

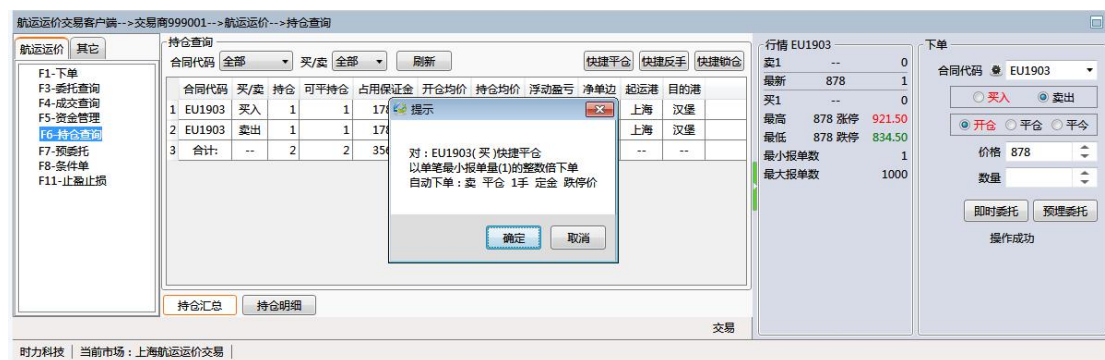

快捷反手

选中某条持仓信息，并点击快捷平反手后，自动获取当前合同的信息

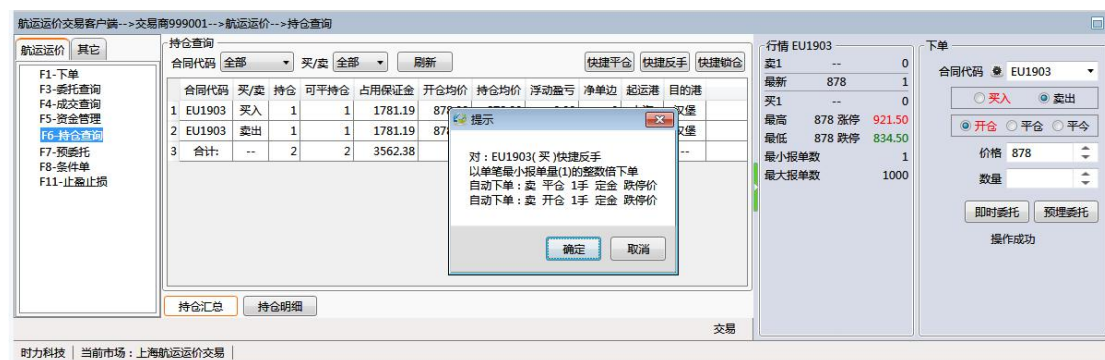

快捷反手

选中某条持仓信息，并点击快捷平反手后，自动获取当前合同的信息

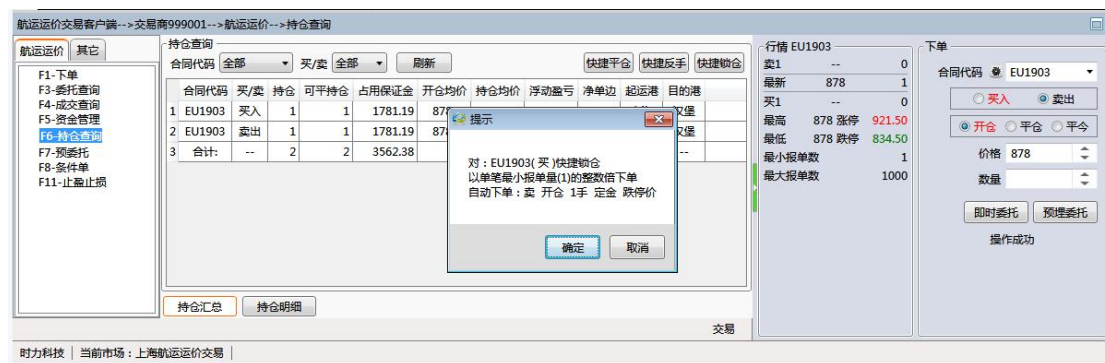

3.2.8.1.2. 注意事项

在持仓汇总页面，单击某条合同的持仓信息，会自动跳转到该条合同的持仓明细界面。如图：

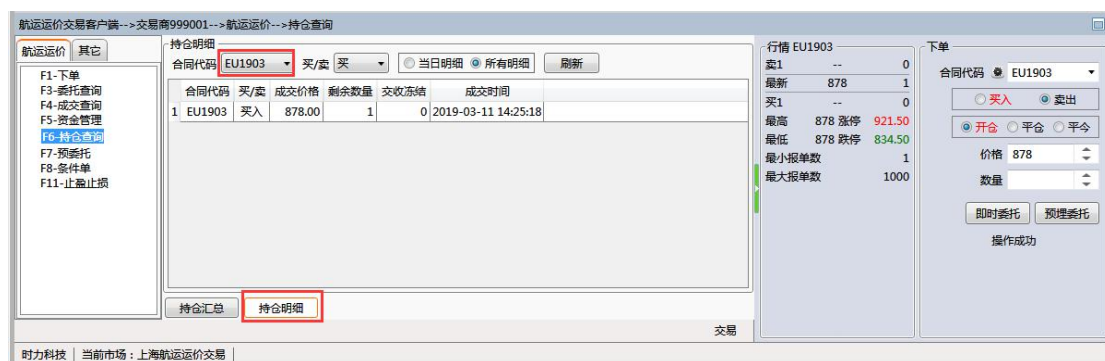

3.2.8.2. 持仓明细

3.2.8.2.1. 操作过程

客户端点击：航运运价>持仓查询>持仓明细，进入持仓明细页面。在该界面显示该交易商所有的持仓明细，可以根据合同代码或者买卖方向查询当日明细或者所有明细。默认显示当日明细，可点击【刷新】按钮，随时刷新持仓明细，详见下图

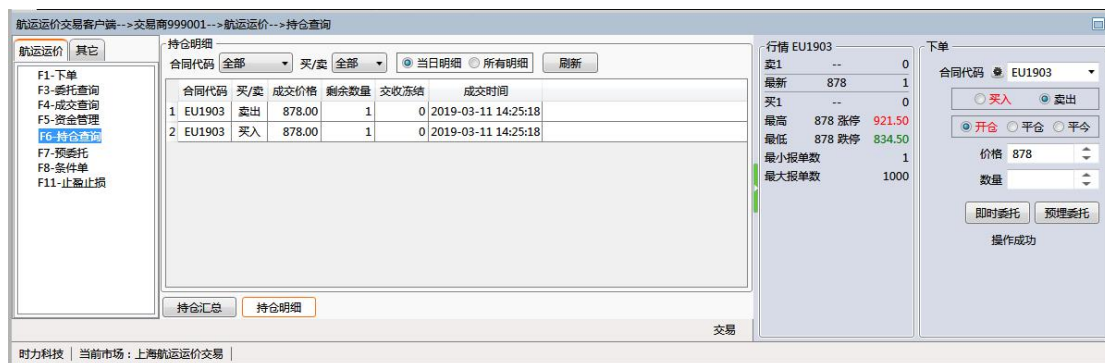

点击“所有”明细，则显示该交易商截止目前的所有持仓明细，如下图：

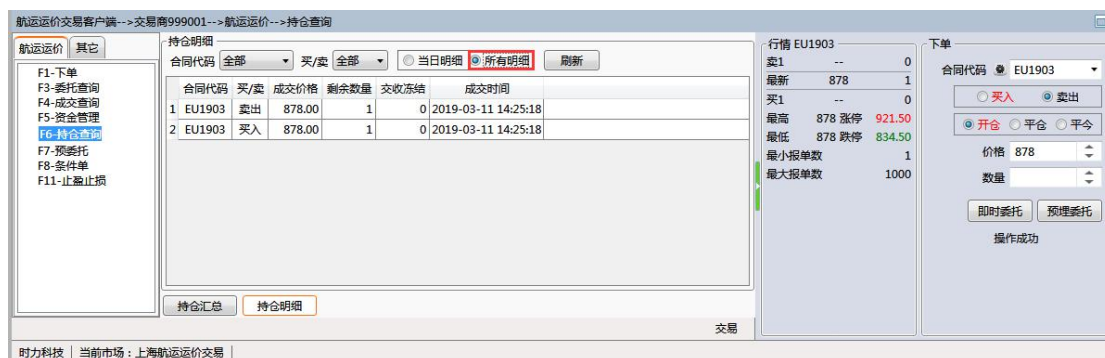

3.2.8.2.2. 注意事项

无

3.2.9. 条件单

3.2.9.1. 操作过程

客户端点击：航运运价>条件单或者在键盘点击 F8，进入条件单界面。该界面显示该交易商所有条件单数据，详见下图

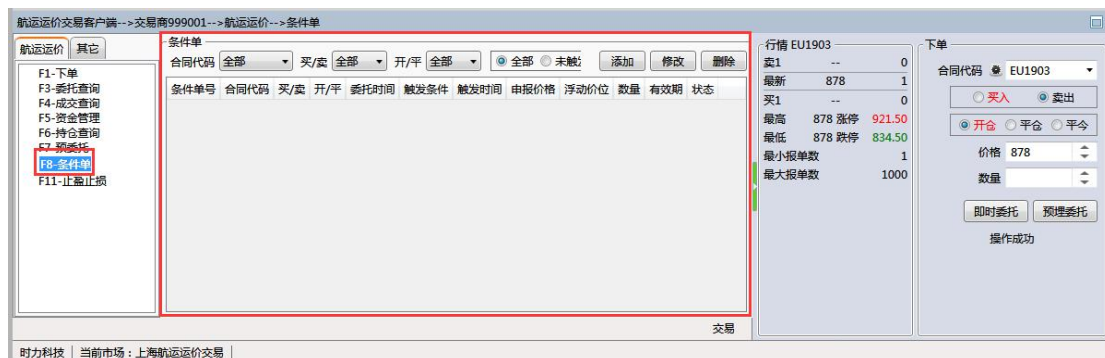

在该界面可以按合同代码，买卖方向，开/平查询条件单数据。也可添加/修改/删除条件单。点击“添加”，打开添加条件单页面。输入数据，点击“确定”，添加条件单成功；点击“取消”，回到条件单管理界面，如图：

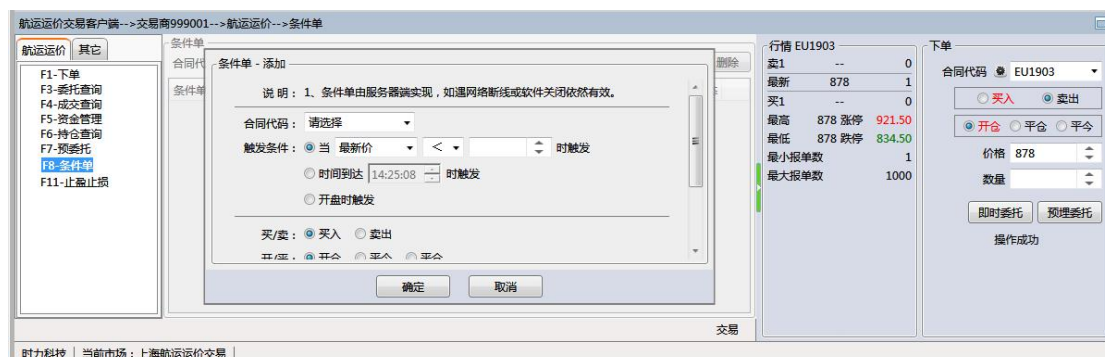

选择未被触发的条件单，点击：修改，打开条件单-修改界面，规则同添加页面，如图：

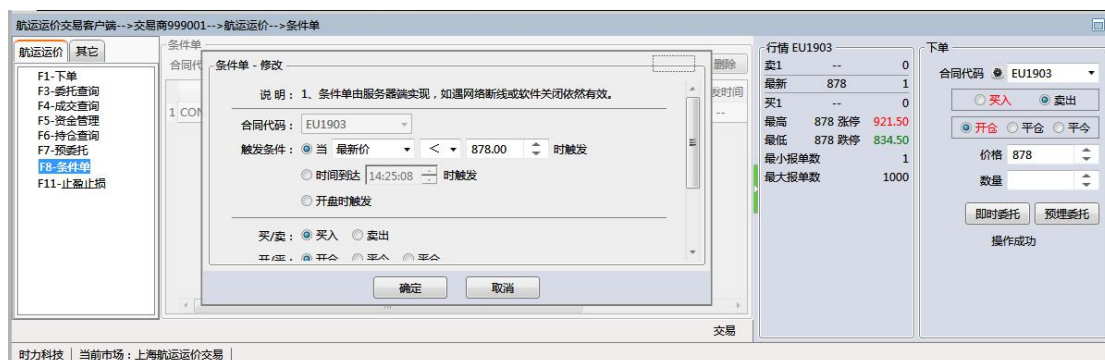

选择未被触发的条件单，点击：删除，弹出删除确认框。点击“是”，删除成功；点击“否”，取消删除操作，回到管理页面，如图：

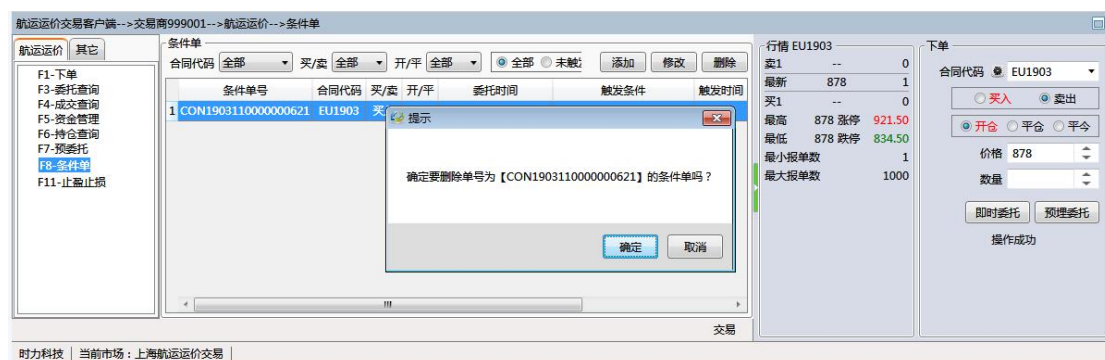

3.2.9.2. 注意事项

无

3.2.10. 止盈止损

3.2.10.1. 自动止盈止损

3.2.10.1.1. 操作过程

客户端点击：航运运价>止盈止损>自动止盈止损，进入自动止盈止损界面，详见下图

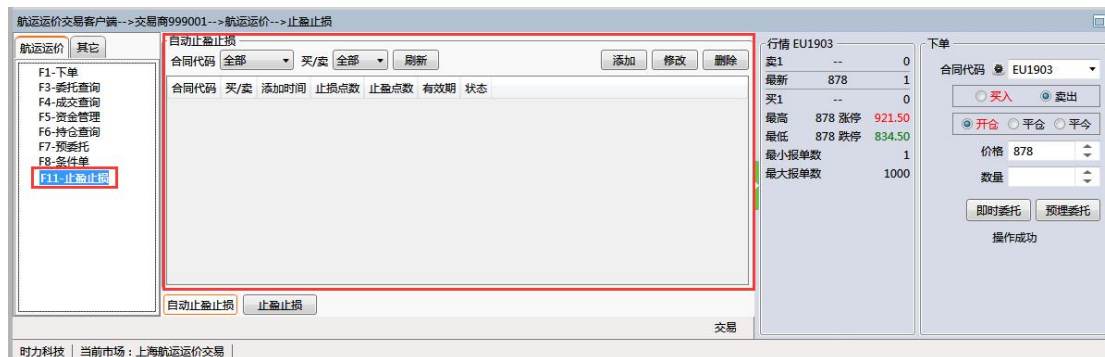

在该界面可以按合同代码，买卖方向，开/平查询自动止盈止损数据。也可添加/修改/删除自动止盈止损数据。

点击“添加”，打开自动止盈止损-添加页面。输入数据，点击“确定”，添加自动止盈止损成功；点击“取消”，回到自动止盈止损管理界面，如图：

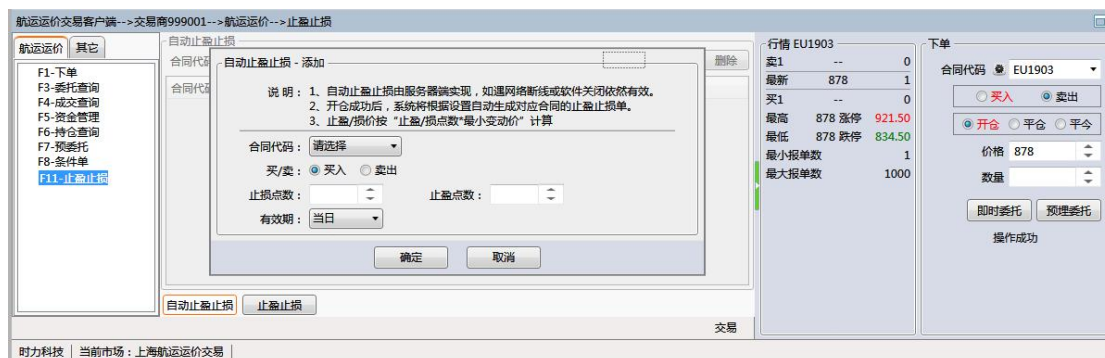

选择未被触发的自动止盈止损，点击：修改，打开自动止盈止损-修改界面，规则同添加页面，如图：

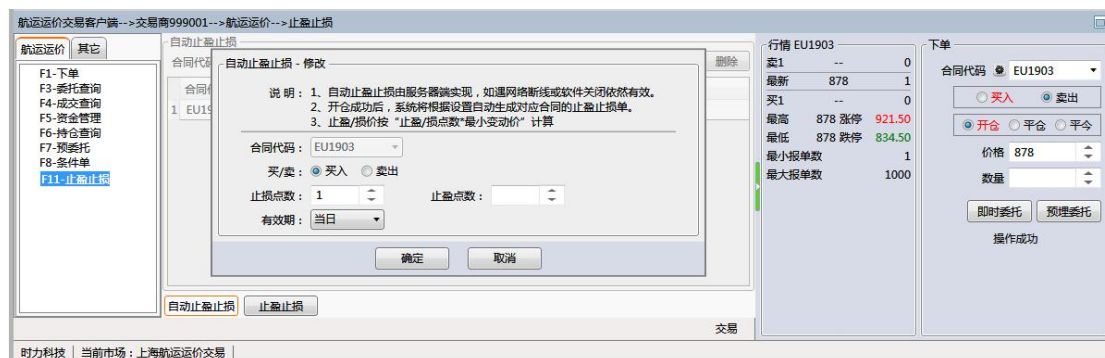

选择未被触发的自动止盈止损，点击：删除，弹出删除确认框。点击“是”，删除成功；点击“否”，取消删除操作，回到管理页面，如图：

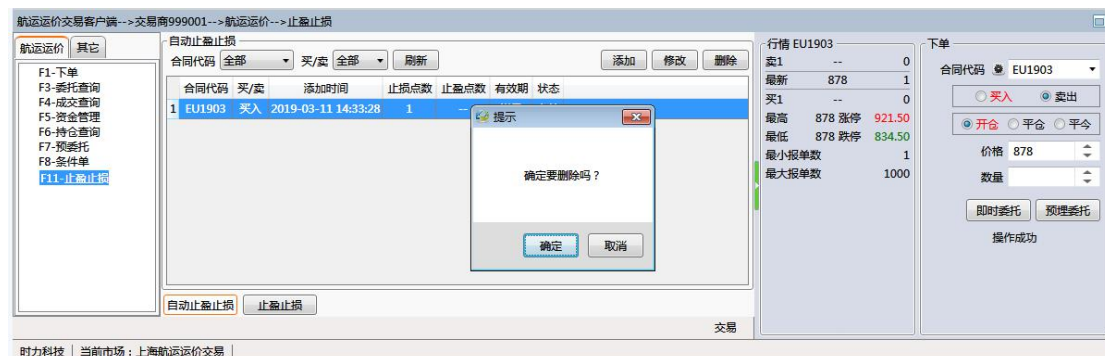

3.2.10.1.2. 注意事项

无

3.2.10.2. 止盈止损

3.2.10.2.1. 操作过程

客户端点击：航运运价>止盈止损或点击键盘的 F11，进入止盈止损界面,详见下图



在该界面可以按合同代码，买卖方向，开/平查询止盈止损数据。也可添加/修改/删除止盈止损数据。

点击“添加”，打开止盈止损-添加页面。输入数据，点击“确定”，添加止盈止损成功；点击“取消”，回到止盈止损管理界面，如图：

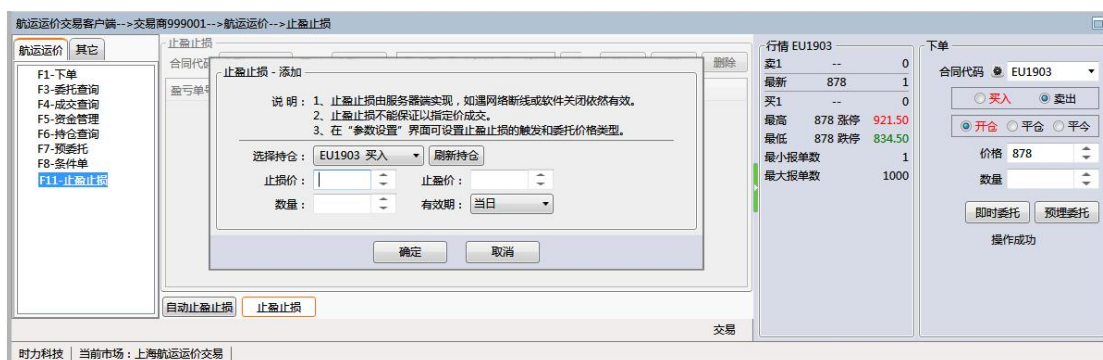

选择未被触发的止盈止损，点击：修改，打开止盈止损-修改界面，规则同添加页面，如图：

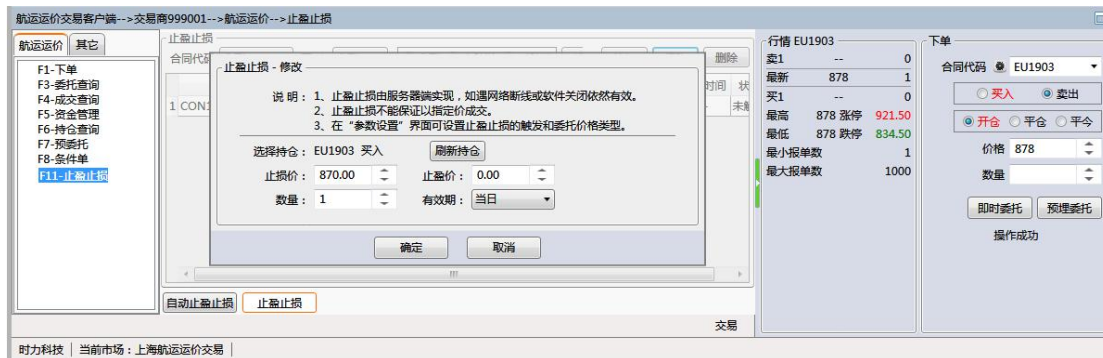

选择未被触发的止盈止损，点击：删除，弹出删除确认框。点击“是”，删除成功；点击“否”，取消删除操作，回到管理页面，如图：

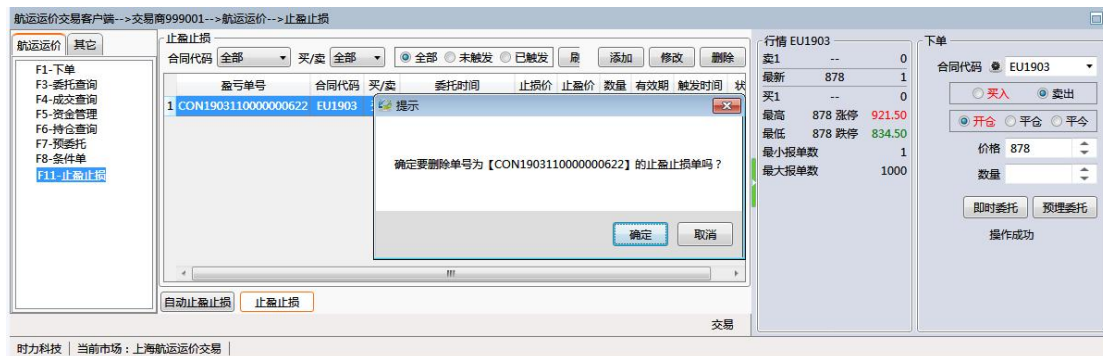

3.2.10.2.2. 注意事项

无

3.2.11. 资金管理

在客户端，点击：航运运价>资金管理或者点击键盘的 F5，进入资金管理界面，详见下图：



在此界面可以实时查看交易商资金的变化，可进行入金及出金，还可进行签约及解约

3.2.11.1. 资金查询

3.2.11.1.1. 操作过程

在客户端，点击：航运运价>资金管理，进入资金管理界面，默认显示资金查询界面，如下图：

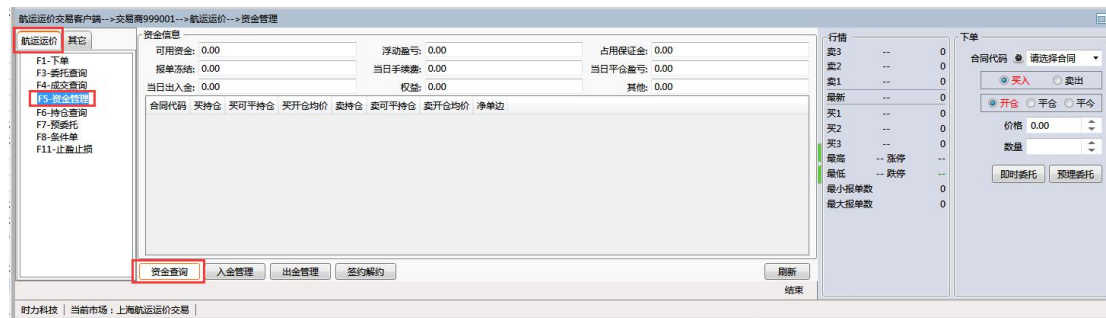

在此界面可查询资金详细，其中权益=可用资金+占用保证金+报单冻结+其他

3.2.11.1.2. 注意事项

无

3.2.11.2. 入金管理

3.2.11.2.1. 操作过程

在客户端依次点击：其他>资金管理>入金管理，进入入金管理页面。在此页面，此界面可进行入金及出金的查询，亦可根据时间和状态查询相关入金记录。详见下图

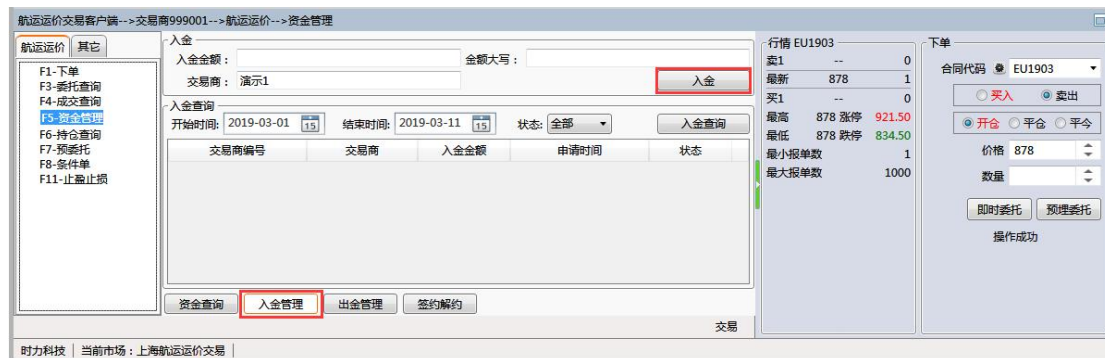

在入金管理界面，输入正确的入金金额，点击“入金”，会弹出资金密码输入框，如图：

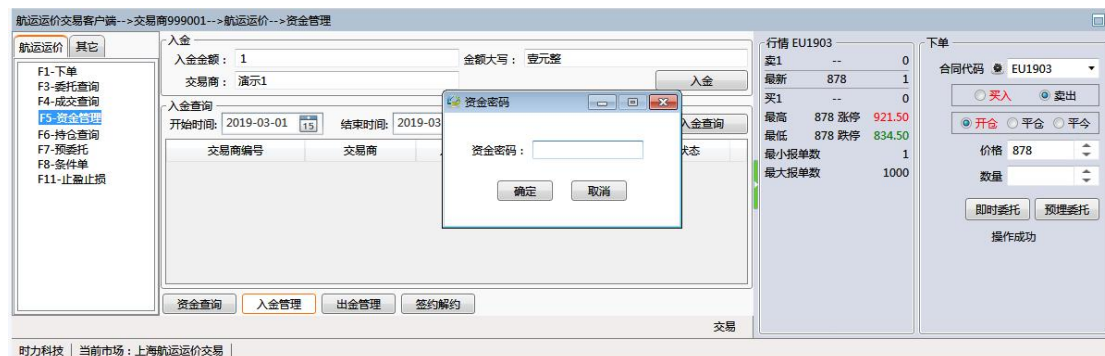

输入正确的资金密码，点击“确定”，入金成功；点击“取消”，取消入金操作，回到入金管理页面。

3.2.11.2.2. 注意事项

如果该交易商の入金次数或者入金总金额，超过了后台设置的限额，在输入资金密码，点击确定后，将会给出相应的提示。

3.2.11.3. 出金管理

3.2.11.3.1. 操作过程

客户端依次点击：其他>资金管理>出金管理，进入出金管理界面。在此界面可进行出金及出金的查询，亦可根据时间和状态查询相关出金记录。详见下图

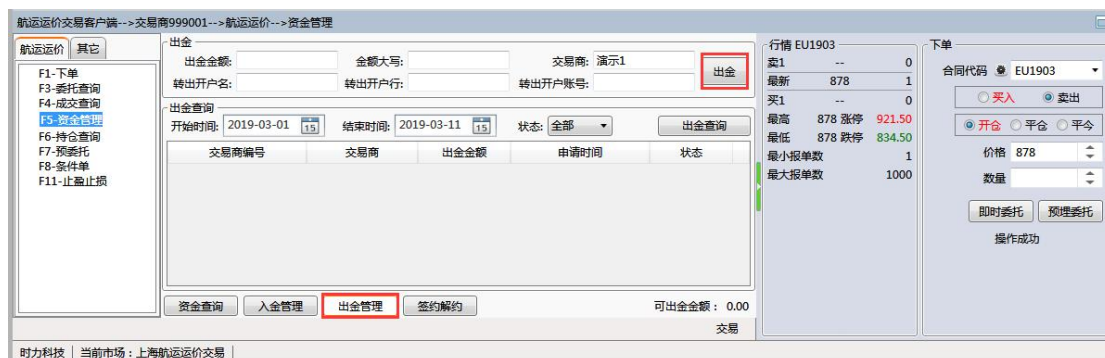

在出金管理界面，输入正确的出金金额，点击“出金”，会弹出资金密码输入框，如图：

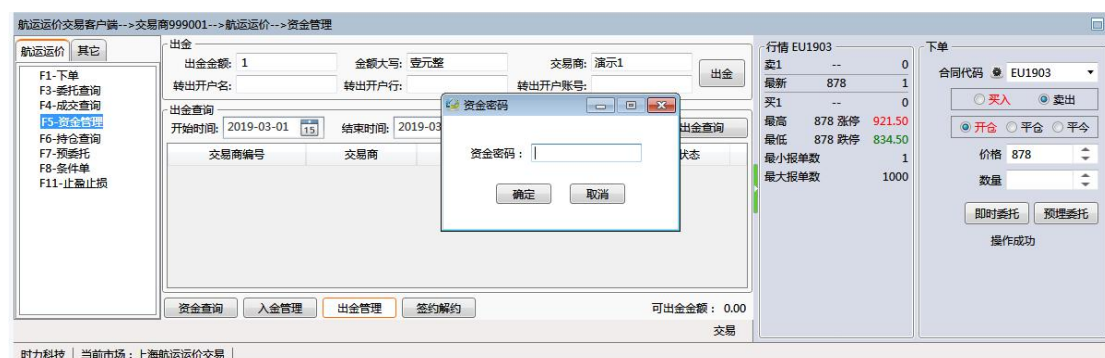

输入正确的资金密码，点击“确定”，出金成功；点击“取消”，取消出金操作，回到出金管理页面

3.2.11.3.2. 注意事项

如果该交易商的出金次数或者出金总金额，超过了后台设置的限额，在输入资金密码，点击确定后，将会给出相应的提示。

3.2.11.4. 签约/解约

3.2.11.4.1. 操作过程

在客户端，依次点击：航运运价>资金管理>签约解约，进入签约解约页面：

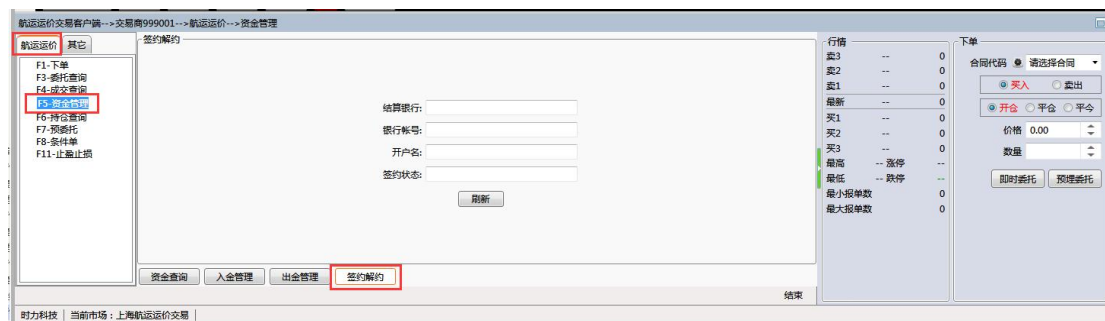

在此界面显示银行签约信息

3.2.11.4.2. 注意事项

无

3.2.12. 账单查询

在客户端依次点击：其他>账单查询或者点击 F9，进入账单查询界面。在此界面，选择日期获取报表文件，如图：

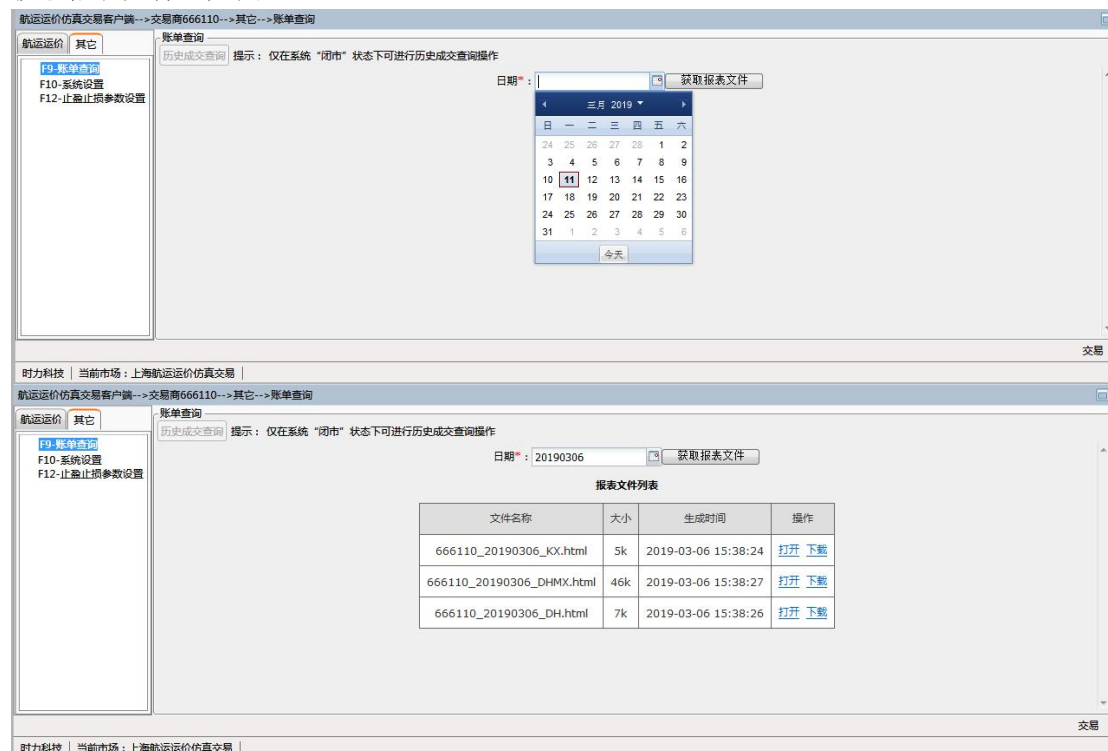

获取报表后可以打开或者下载

注：1.历史成交查询只能在系统为“闭市”状态下使用，其他状态该按钮显示为灰色。

2. 当日的结算报表在结算完成后才能查询出来

3.2.13. 系统设置

在客户端点击：其它>系统设置或者点击 F10，进入系统设置页面。包括个性化设置，交易商信息和密码修改三个板块。如图：

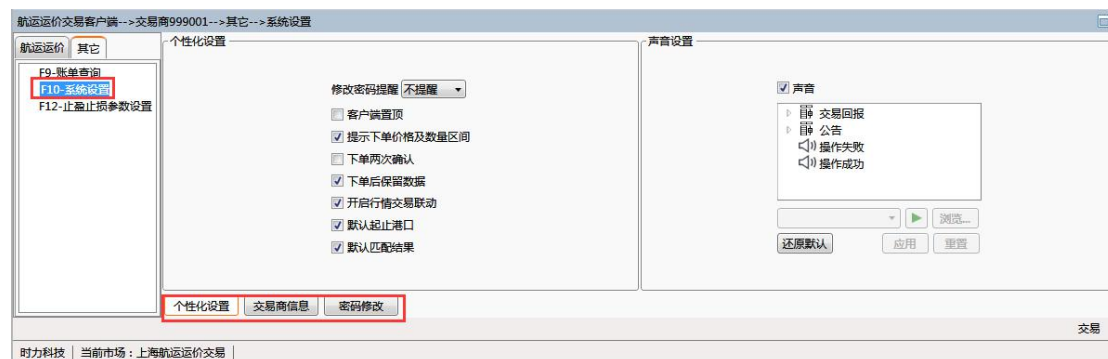

3.2.13.1. 个性化设置

3.2.13.1.1. 操作过程

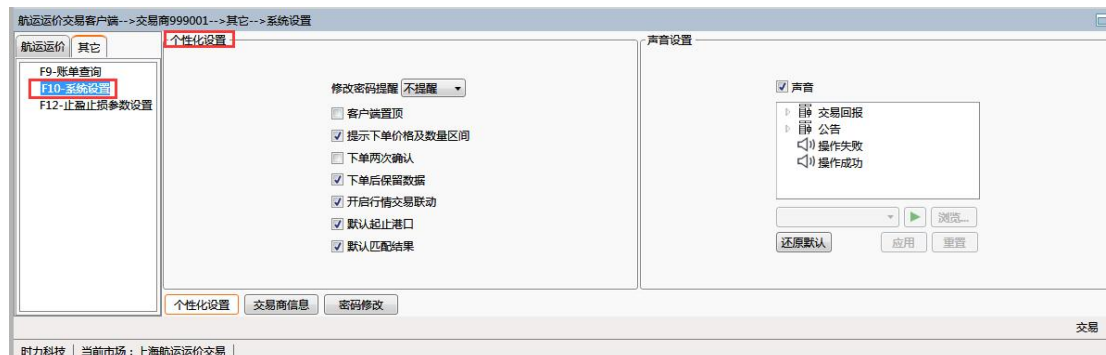

- 1) 在此界面可设置修改密码的提醒，提醒时间到时提醒用户进行密码的修改
- 2) 勾选客户端置顶时，该客户端始终置顶状态
- 3) 勾选提示下单价格及下单区间时，在下单时，下单区域下方会显示下单价格及下单区间，否则不显示
- 4) 勾选下单两次确认时，在下单会再弹出一个提示框让用户确认，否则点击即时委托时直接下单成功，并给出提示
- 5) 勾选下单保留数据时，下单后，下单区域会保留上次下单数据，否则不保留
- 6) 勾选开启行情交易联动时，在选择行情及小行情面板的数据会联动到下单区域，否则不联动
- 7) 勾选默认起止港口时，下单默认起止港口，否则手动选择起止港口
- 8) 勾选默认匹配结果时，下单默认匹配，否则需要手动确认意向单

3.2.13.1.2. 注意事项

无

3.2.13.2. 交易商信息

3.2.13.2.1. 操作过程

在客户端点击：其它>系统设置>交易商信息，可以查看交易商基本信息，如图：



3.2.13.2.2. 注意事项

无

3.2.13.3. 资金密码修改

3.2.13.3.1. 操作过程

在客户端点击：其它>系统设置>密码修改。左边就是资金密码修改界面，如图：

在此界面可进行资金密码的修改，主要应用到入金与出金，修改后即时生效

3.2.13.3.2. 注意事项

无

3.2.13.4. 登录密码修改

3.2.13.4.1. 操作过程

客户端点击：其它>系统设置>密码修改。右边就是登录密码修改界面，如图：

在此界面可进行交易商交易密码的修改，密码长度为 6 位，且新密码与确认新密码必须一致，修改并保存后，下次登录时生效

3.2.13.4.2. 注意事项

无

3.2.14. 止盈止损参数设置

3.2.14.1. 操作过程

在客户端点击：其它>止盈止损参数设置或者点击 F12，进入设置界面，如图：



3.2.14.2. 注意事项

无

3.2.15. 自选合同设置

3.2.15.1. 操作过程

在客户端点击：下单小面板合同代码，进入设置界面，如图：

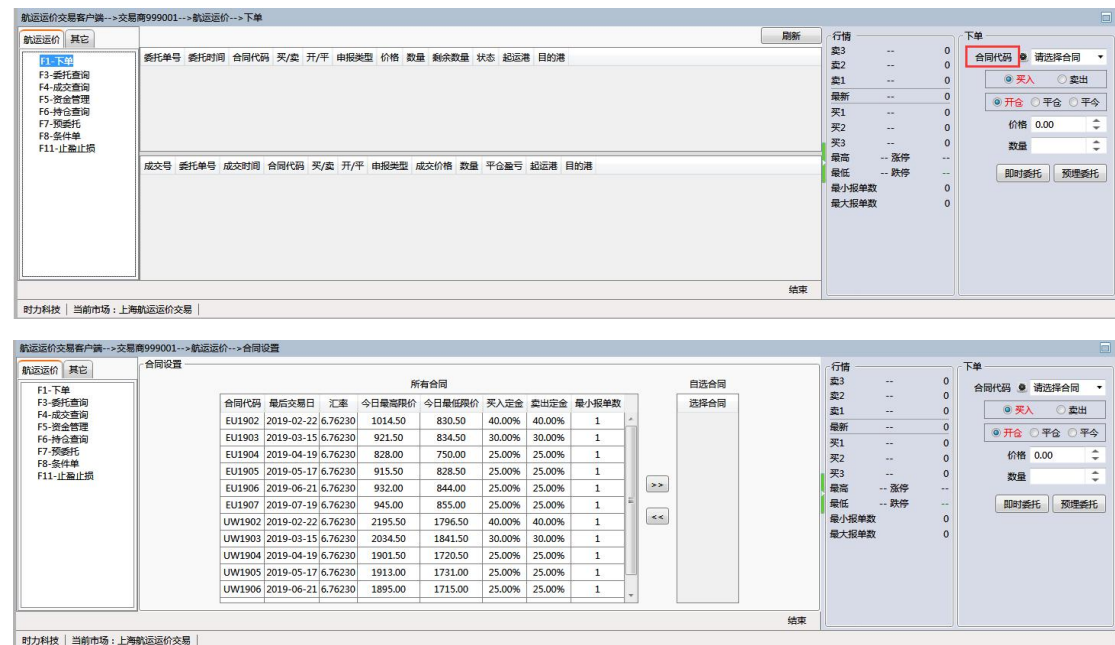

在此界面可进行定制自选合同，未设置自选合同之前，在下单时，选择合同的下拉框中展示的是所有合同。将合同添加到自选合同界面后，在下单小面板界面选择合同的下拉框中只显示已添加成功的合同，如图：

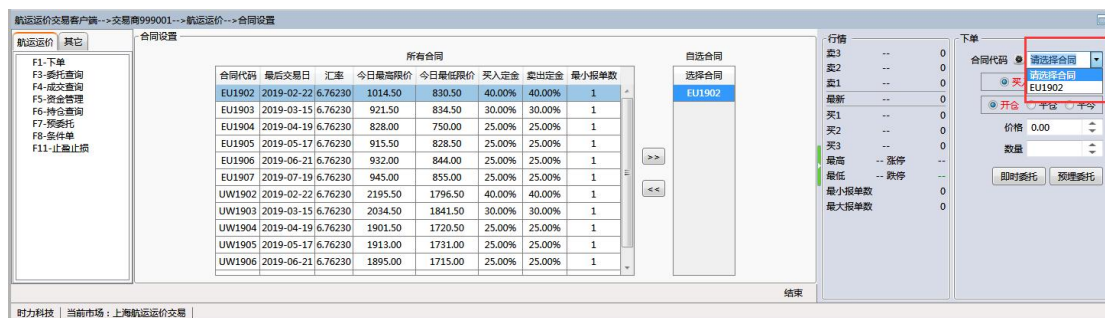

3.2.15.2. 注意事项

无

3.3. 行情客户端

- 1) 所有的走势图界面均可使用键盘的左右键进行切换，切换粒度对应所在走势图的单位
- 2) 单击图像时，会显示单击时间处的行情数据详情，详见下图

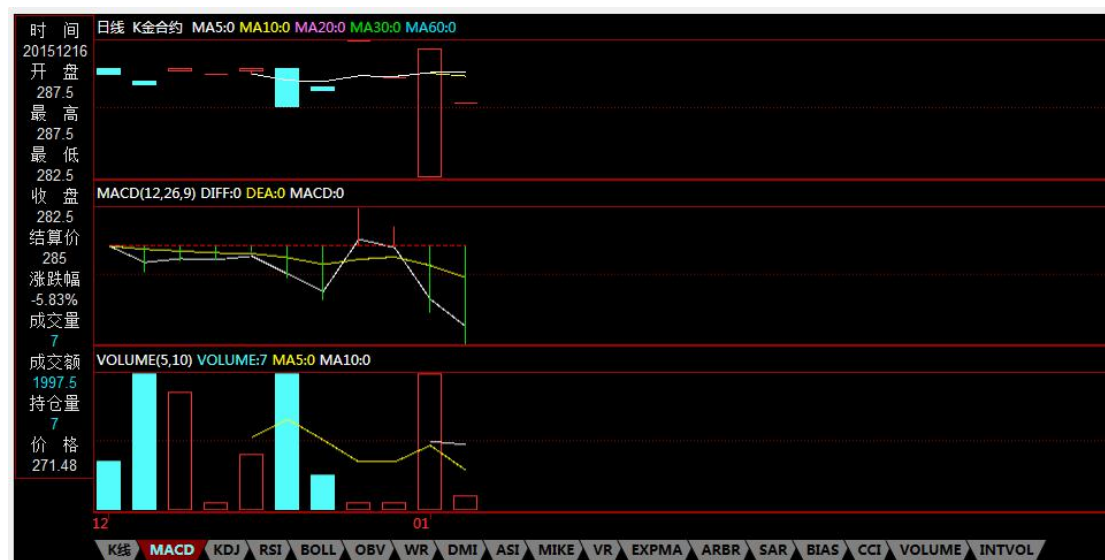

- 3) 所有走势图的右侧一栏上半部分显示对应合同的最新买委托及卖委托价，显示数量由行情后台控制，下半部分显示合同的当前详细信息，及成交明细
- 4) 在行情区域，支持按键精灵，即快速查找，如输入某个字母 H，则查找与 H 相关所有的合同，详见下图,选择按键精灵查找出来的合同，并双击后，直接进入该合同的分时走势图界面



序号	代码	名称	现价	涨跌	买入量	卖出量	成交量	持仓量	订货量	前日持仓	最后交易日	最低	均价	涨跌幅	振幅%	最高	今开	成交额
1	PI512	铂金	870	0	0	0	14	32	28	870	20210123	870	968.75	0%	+20.26%	1046.25	1046.25	93037.5
2	SM1314	铂金合约	300	0	0	0	0	0	0	300	20161203	--	300	0%	0%	--	--	--
3	K1314	K金合约	260	+7.5	0	0	2	2	12	252.5	20161203	260	260	+2.97%	0%	260	260	520
4	FI512	开心果	1037.77	-14.13	0	0	4	4	18	1051.9	20211215	1037.77	1037.77	-1.34%	0%	1037.77	1037.77	8302.16
5	B1512	钨金	948.02	0	2	948.0	953.37	2	0	0	52	948.02	20181213	--	948.02	0%	--	--
6	LJ1314	绿金合约	300	0	0	0	0	0	0	300	20161203	--	300	0%	0%	--	--	--
7	ZJ1314	紫金合约	277.5	-22.5	0	0	10	10	10	300	20161203	277.5	277.5	-7.5%	0%	277.5	277.5	8325
8	VB1314	钨金合约	300	0	0	0	0	0	0	300	20161203	--	300	0%	0%	--	--	--
9	Yang01	品名01	100	0	0	0	0	0	0	100	20160402	--	100	0%	0%	--	--	--
10	Yang02	品名02	100	0	0	0	0	0	0	100	20160302	--	100	0%	0%	--	--	--
11	Yang03	品名03	100	0	0	0	0	0	0	100	20160202	--	100	0%	0%	--	--	--
12	Yang04	品名04	100	0	0	0	0	0	0	100	20160502	--	100	0%	0%	--	--	--
13	Yang05	品名05	100	0	0	0	0	0	0	100	20160602	--	100	0%	0%	--	--	--
14	Yang06	品名06	100	0	0	0	0	0	0	100	20160802	--	100	0%	0%	--	--	--
15	Lan01	蓝色01	100	0	0	0	0	0	0	100	20160304	--	100	0%	0%	--	--	--
16	Lan02	蓝色02	100	0	0	0	0	0	0	100	20160404	--	100	0%	0%	--	--	--
17	HT001	延期现货一	300	0	0	0	0	0	32	300	20161216	--	300	0%	0%	--	--	--
18	HT002	延期现货二	550	+50	0	0	2	2	30	500	20161230	550	550	+10%	0%	550	550	1100
19	HT003	延期现货三	100	0	0	0	0	0	0	100	20170125	--	100	0%	0%	--	--	--
20	HT011	中远期一号	100.22	0	0	0	0	0	0	100.22	20171214	--	100.22	0%	0%	--	--	--
21	YJ1314	黄金合约	297.75	0	0	0	0	0	6	297.75	20161223	--	297.75	0%	0%	--	--	--
22	CJ1314	铂金合约	303.75	0	0	0	0	0	6	303.75	20161229	--	303.75	0%	0%	--	--	--

- 5) 可以在行情客户端左侧的图标中快速进入相对应的走势图界面，从上到下依次对应的是：报价牌界面、分时走势图界面、闪电走势图界面、分钟 K 线界面、5 分钟 K 线界面、15 分钟 K 线界面、30 分钟 K 线界面、60 分钟 K 线界面、日 K 线界面、周 K 线界面、月 K 线界面、年 K 线界面



- 6) 所有的 K 线图界面，可选择不同类型的 K 线图,可选择 K 线、MACD、KDJ、RSI、BOLL、OBV、WR、DMI、ASI、MIKE、VR、EXPMA、ARBR、SAR、BIAS、CCI、VOLUME、INTVOL

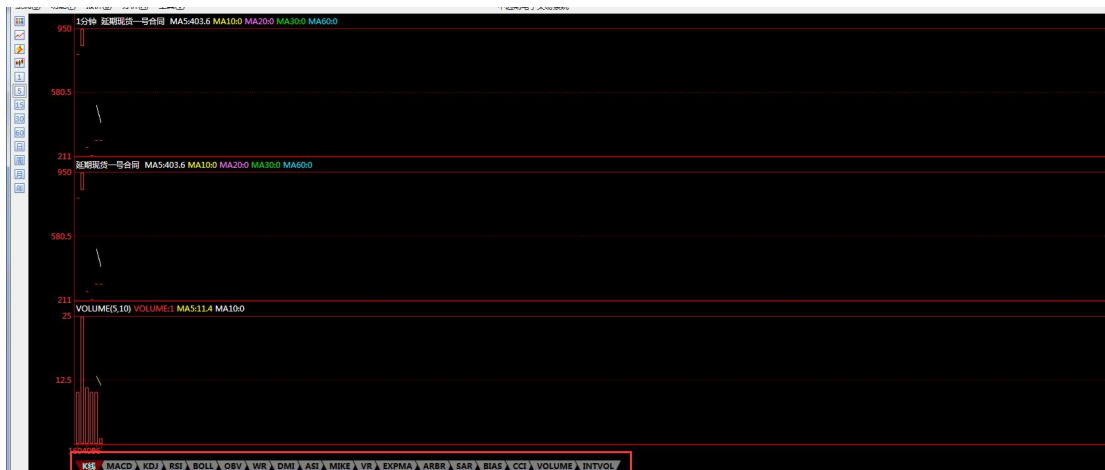

3.3.1. 菜单栏-系统

3.3.1.1. 操作过程

- 1) 选择系统-用户使用说明，则进入航运使用说明页面



2) 选择系统-登录网站，则进入项目链接的网站界面



3) 选择系统-退出程序，则弹出确认是否退出的提示，选择是，则退出，选择否则继续回到行情界面



4) 选择系统-重启动程序，则弹出确认是否重启动程序的提示，选择是，则重新启动程序，选择否，则继续回到行情界面



3.3.1.2. 注意事项

无

3.3.2. 菜单栏-功能

3.3.2.1. 行情报价

3.3.2.1.1. 操作过程

选择行情报价，则显示报价牌界面如下：



在报价牌界面可点击列表表头字段，对各列值进行升序或者降序排列

可以添加需要特别关注的合同到自选合同中，也可从自选合同中删除已添加的合同

双击报价牌某一合同信息时，自动进入到该合同的分时走势界面，

3.3.2.1.2. 注意事项

无

3.3.2.2. 闪电走势

3.3.2.2.1. 操作过程

选择功能菜单下的闪电走势，则显示相关合同的闪电走势图，如下图

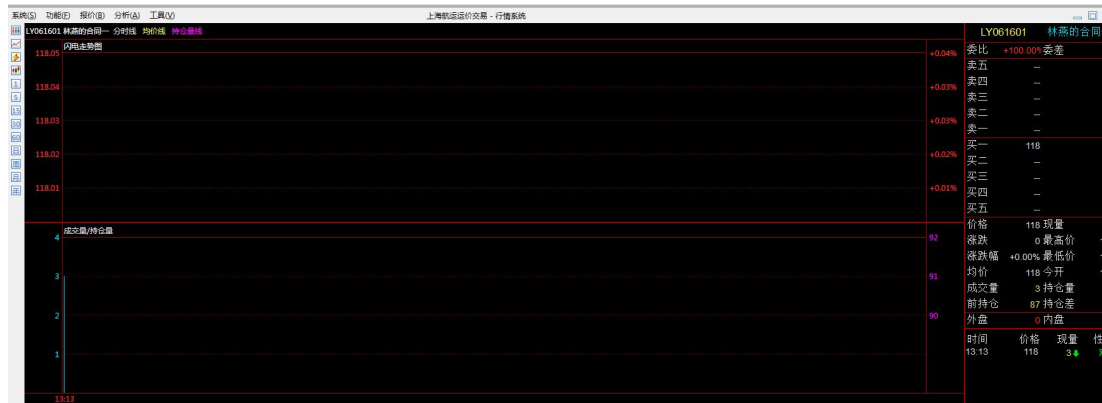

双击闪电走势图时，直接进入日 K 线界面

3.3.2.2.2. 注意事项

无

3.3.2.3. 分时走势

3.3.2.3.1. 操作过程

选择功能菜单下的分时走势，则显示相关合同的分时走势图，如下图

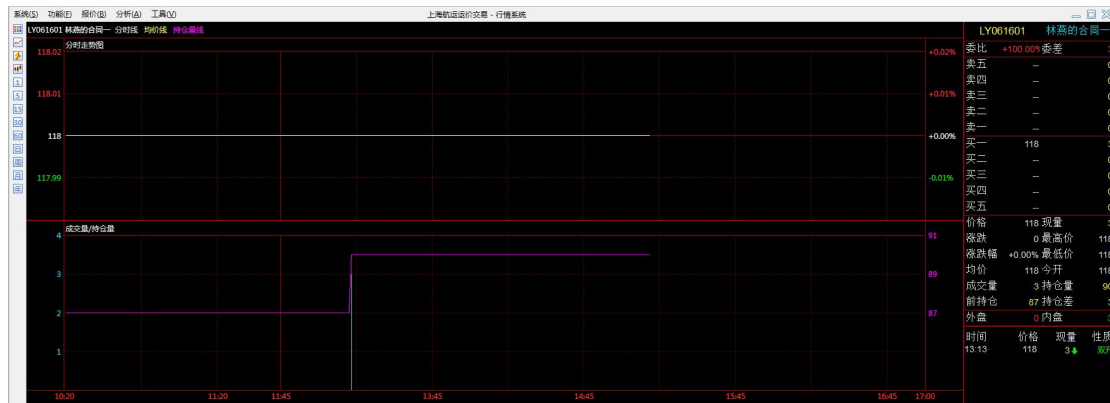

双击分时走势图时，直接进入闪电走势图界面

3.3.2.3.2. 注意事项

无

3.3.2.4. 技术分析

3.3.2.4.1. 操作过程

选择功能菜单下的技术分析，则显示相关合同的 K 线图，如下图



双击日 K 线图时，直接进入分时走势图界面

各种 K 线图界面，可以按键盘上下键进行放大或缩小图像

3.3.2.4.2. 注意事项

无

3.3.3. 菜单栏-报价

3.3.3.1. 行情选择

3.3.3.1.1. 操作过程

选择报价菜单下的行情选择，可分别查看行情报价、闪电走势、分时走势、技术分析图，和功能菜单下的功能相同，不再赘述

3.3.3.1.2. 注意事项

无

3.3.3.2. 品种排名

3.3.3.2.1. 操作过程

- 1) 点击品种排名-行情报价，进入到报价牌界面，详见下图



序号	代码	名称	现价	买入量	买入	卖出	卖出量	现量	成交量	持仓量	前结价	最后交易日	最低	均价	涨跌幅	振幅%	最高	今开	成交额	涨跌
1	LY061201	LY	98	0	--	--	0	0	0	60	98	20170729	--	98	0%	0%	--	--	--	0
2	LY061601	林海的合同一	118	3	118	--	0	3	3	90	118	20170726	118	118	0%	0%	118	118	4552.44	0
3	LY062701	林海的合同一七	24	0	--	--	0	0	0	18	24	20170728	--	24	0%	0%	--	--	--	0

- 2) 点击品种排名-今日强势品种后，报价牌界面的合同信息按照合同的涨跌幅，从高到低排列

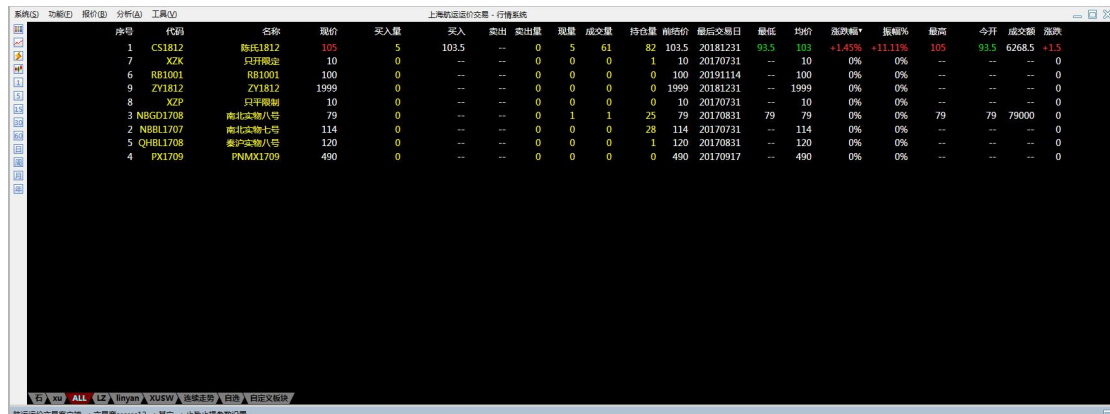

序号	代码	名称	现价	买入量	买入	卖出	卖出量	现量	成交量	持仓量	前结价	最后交易日	最低	均价	涨跌幅*	振幅%	最高	今开	成交额	涨跌
1	CS1812	陈氏1812	105	5	103.5	--	0	5	61	82	103.5	20181231	93.5	103	+1.45%	+11.11%	105	93.5	6268.5	+1.5
7	XZK	吴梓南庄	10	0	--	--	0	0	0	1	10	20170731	--	10	0%	0%	--	--	--	0
6	RB1001	RB1001	100	0	--	--	0	0	0	0	100	20191114	--	100	0%	0%	--	--	--	0
9	ZY1812	ZY1812	1999	0	--	--	0	0	0	0	1999	20181231	--	1999	0%	0%	--	--	--	0
8	XZP	吕平刚制	10	0	--	--	0	0	0	0	10	20170731	--	10	0%	0%	--	--	--	0
3	NBGD1708	南北实输八号	79	0	--	--	0	1	1	25	79	20170831	79	79	0%	0%	79	79	79000	0
2	NBBL1707	南北实输七号	114	0	--	--	0	0	0	28	114	20170731	--	114	0%	0%	--	--	--	0
5	QHBL1708	淮河实输八号	120	0	--	--	0	0	0	1	120	20170831	--	120	0%	0%	--	--	--	0
4	PX1709	PNMX1709	490	0	--	--	0	0	0	0	490	20170917	--	490	0%	0%	--	--	--	0

- 3) 点击品种排名-今日弱势品种后，报价牌界面的合同信息按照合同的涨跌幅，从低到高排列

行情(S)

功能(S)

报价(S)

分析(S)

工具(S)

上海航运市场的交易 - 行情系统

序号	代码	名称	现价	买入量	买入	卖出	卖出量	现量	成交量	持仓量	前结价	最后交易日	最低	均价	涨跌幅*	振幅%*	最高	今开	成交额	涨跌
6	RB1001	RB1001	100	0	--	--	0	0	0	0	100	20191114	--	100	0%	0%	--	--	--	0
9	ZY1812	ZY1812	1999	0	--	--	0	0	0	0	1999	20181231	--	1999	0%	0%	--	--	--	0
8	XZP	只开期盘	10	0	--	--	0	0	0	0	10	20170731	--	10	0%	0%	--	--	--	0
7	XZK	只开期盘	10	0	--	--	0	0	0	1	10	20170731	--	10	0%	0%	--	--	--	0
2	NBBL1707	南北实糖七号	114	0	--	--	0	0	0	28	114	20170731	--	114	0%	0%	--	--	--	0
5	QHBL1708	套沪实糖八号	120	0	--	--	0	0	0	1	120	20170831	--	120	0%	0%	--	--	--	0
4	PX1709	PNMX1709	490	0	--	--	0	0	0	0	490	20170917	--	490	0%	0%	--	--	--	0
3	NBGD1708	南北实糖八号	79	0	--	--	0	1	1	25	79	20170831	79	79	0%	0%	79	79	79000	0
1	CS1812	陈氏1812	105	5	103.5	--	0	5	61	82	103.5	20181231	93.5	103	+1.45%	+11.11%	105	93.5	6268.5	+1.5

日

周

月

季

年

ALL

llyan

XUSW

连续交易

切换

自定义模板

4) 点击品种排列-振幅排名后，报价牌界面的合同信息按照合同的振幅从高到低排列

行情

功能

报价

分析

工具

上海航运市场的交易 - 行情系统

序号	代码	名称	现价	买入量	买入	卖出	卖出量	现量	成交量	持仓量	前结价	最后交易日	最低	均价	涨跌幅*	振幅%*	最高	今开	成交额	涨跌
1	CS1812	陈氏1812	105	5	103.5	--	0	5	61	82	103.5	20181231	93.5	103	+1.45%	+11.11%	105	93.5	6268.5	+1.5
7	XZK	只开期盘	10	0	--	--	0	0	0	1	10	20170731	--	10	0%	0%	--	--	--	0
6	RB1001	RB1001	100	0	--	--	0	0	0	0	100	20191114	--	100	0%	0%	--	--	--	0
9	ZY1812	ZY1812	1999	0	--	--	0	0	0	0	1999	20181231	--	1999	0%	0%	--	--	--	0
8	XZP	只开期盘	10	0	--	--	0	0	0	0	10	20170731	--	10	0%	0%	--	--	--	0
3	NBGD1708	南北实糖八号	79	0	--	--	0	1	1	25	79	20170831	79	79	0%	0%	79	79	79000	0
2	NBBL1707	南北实糖七号	114	0	--	--	0	0	0	28	114	20170731	--	114	0%	0%	--	--	--	0
5	QHBL1708	套沪实糖八号	120	0	--	--	0	0	0	1	120	20170831	--	120	0%	0%	--	--	--	0
4	PX1709	PNMX1709	490	0	--	--	0	0	0	0	490	20170917	--	490	0%	0%	--	--	--	0

石 A 30 ALL LZ A linyan XUSW 市场注册 白蜡 白蜡文版印

5) 点击品种排列-现价排名后，报价牌界面的合同信息按照合同的最新价即现价从高到低排列

行情

功能

功能

分析

工具

上海航运市场数据系统 - 行情系统

序号	代码	名称	现价*	买入量	买入	卖出	卖出量	现量	成交量	持仓量	前结价	最后交易日	最低	均价	涨跌幅*	振幅%*	最高	今开	成交额	涨跌
9	ZY1812	ZY1812	1999	0	--	--	0	0	0	0	1999	20181231	--	1999	0%	0%	--	--	--	0
4	PX1709	PNMX1709	490	0	--	--	0	0	0	0	490	20170917	--	490	0%	0%	--	--	--	0
5	QHBL1708	套沪实糖八号	120	0	--	--	0	0	0	1	120	20170831	--	120	0%	0%	--	--	--	0
2	NBBL1707	南北实糖七号	114	0	--	--	0	0	0	28	114	20170731	--	114	0%	0%	--	--	--	0
1	CS1812	陈氏1812	105	5	103.5	--	0	5	61	82	103.5	20181231	93.5	103	+1.45%	+11.11%	105	93.5	6268.5	+1.5
6	RB1001	RB1001	100	0	--	--	0	0	0	0	100	20191114	--	100	0%	0%	--	--	--	0
3	NBGD1708	南北实糖八号	79	0	--	--	0	1	1	25	79	20170831	79	79	0%	0%	79	79	79000	0
7	XZK	只开期盘	10	0	--	--	0	0	0	1	10	20170731	--	10	0%	0%	--	--	--	0
8	XZP	只开期盘	10	0	--	--	0	0	0	0	10	20170731	--	10	0%	0%	--	--	--	0

台

xu

ALL

(LZ)

lmyan

XUSW

选择持仓

白市

自定义模板

6) 点击品种排列-成交量排名后，报价牌界面的合同信息按照合同的成交量从高到低排列

行情

功能

报价

分析

工具

上海航运市场数据系统 - 行情系统

序号	代码	名称	现价*	买入量	买入	卖出	卖出量	现量	成交量*	持仓量	前结价	最后交易日	最低	均价	涨跌幅*	振幅%*	最高	今开	成交额	涨跌
1	CS1812	陈氏1812	105	5	103.5	--	0	5	61	82	103.5	20181231	93.5	103	+1.45%	+11.11%	105	93.5	6268.5	+1.5
3	NBGD1708	南北实糖八号	79	0	--	--	0	1	1	25	79	20170831	79	79	0%	0%	79	79	79000	0
7	XZK	只开期盘	10	0	--	--	0	0	0	1	10	20170731	--	10	0%	0%	--	--	0	
8	XZP	只开期盘	10	0	--	--	0	0	0	0	10	20170731	--	10	0%	0%	--	--	0	
9	ZY1812	ZY1812	1999	0	--	--	0	0	0	0	1999	20181231	--	1999	0%	0%	--	--	0	
6	RB1001	RB1001	100	0	--	--	0	0	0	0	100	20191114	--	100	0%	0%	--	--	0	
2	NBBL1707	南北实糖七号	114	0	--	--	0	0	0	28	114	20170731	--	114	0%	0%	--	--	0	
4	PX1709	PNMX1709	490	0	--	--	0	0	0	0	490	20170917	--	490	0%	0%	--	--	0	
5	QHBL1708	套沪实糖八号	120	0	--	--	0	0	0	1	120	20170831	--	120	0%	0%	--	--	0	

石人, 12, 1, 12,

7) 点击品种排列-成交额排名后，报价牌界面的合同信息按照合同的成交额从高到低排列

上海航运交易所交易系统 - 行情系统

序号	代码	名称	现价*	买入量	买入	卖出	卖出量	现量	成交量*	持仓量	前结价	最后交易日	最低	均价	涨跌幅*	振幅%*	最高	今开	成交额*	涨跌
3	NBGD1708	南北实糖八号	79	0	--	--	0	1	1	25	79	20170831	79	79	0%	0%	79	79	79000	0
1	CS1812	陈氏1812	105	5	103.5	--	0	5	61	82	103.5	20181231	93.5	103	+1.45%	+11.11%	105	93.5	6268.5	+1.5
7	XZK	只开限定	10	0	--	--	0	0	0	1	10	20170731	--	10	0%	0%	--	--	--	0
8	XZP	只开限制	10	0	--	--	0	0	0	0	10	20170731	--	10	0%	0%	--	--	--	0
9	ZY1812	ZY1812	1999	0	--	--	0	0	0	0	1999	20181231	--	1999	0%	0%	--	--	--	0
6	RB1001	RB1001	100	0	--	--	0	0	0	0	100	20191114	--	100	0%	0%	--	--	--	0
2	NBBL1707	南北实糖七号	114	0	--	--	0	0	0	28	114	20170731	--	114	0%	0%	--	--	--	0
4	PK1709	南北实糖七号	114	0	--	--	0	0	0	0	490	20170917	--	490	0%	0%	--	--	--	0
5	QHBL1708	澳洲实糖八号	120	0	--	--	0	0	0	1	120	20170831	--	120	0%	0%	--	--	--	0

8) 点击品种排列-前结价排名后，报价牌界面的合同信息按照合同的前结价从高到低排列

上海航运交易所交易系统 - 行情系统

序号	代码	名称	现价*	买入量	买入	卖出	卖出量	现量	成交量*	持仓量	前结价	最后交易日	最低	均价	涨跌幅*	振幅%*	最高	今开	成交额*	涨跌
9	ZY1812	ZY1812	1999	0	--	--	0	0	0	0	1999	20181231	--	1999	0%	0%	--	--	--	0
4	PK1709	PNMX1709	490	0	--	--	0	0	0	0	490	20170917	--	490	0%	0%	--	--	--	0
5	QHBL1708	澳洲实糖八号	120	0	--	--	0	0	0	1	120	20170831	--	120	0%	0%	--	--	--	0
2	NBBL1707	南北实糖七号	114	0	--	--	0	0	0	28	114	20170731	--	114	0%	0%	--	--	--	0
1	CS1812	陈氏1812	105	5	103.5	--	0	5	61	82	103.5	20181231	93.5	103	+1.45%	+11.11%	105	93.5	6268.5	+1.5
6	RB1001	RB1001	100	0	--	--	0	0	0	0	100	20191114	--	100	0%	0%	--	--	--	0
3	NBGD1708	南北实糖八号	79	0	--	--	0	1	1	25	79	20170831	79	79	0%	0%	79	79	79000	0
7	XZK	只开限定	10	0	--	--	0	0	0	1	10	20170731	--	10	0%	0%	--	--	--	0
8	XZP	只开限制	10	0	--	--	0	0	0	0	10	20170731	--	10	0%	0%	--	--	--	0

9) 点击品种排列-最高价排名后，报价牌界面的合同信息按照合同的最高价从高到低排列

上海航运交易所交易系统 - 行情系统

序号	代码	名称	现价*	买入量	买入	卖出	卖出量	现量	成交量*	持仓量	前结价	最后交易日	最低	均价	涨跌幅*	振幅%*	最高	今开	成交额*	涨跌
1	CS1812	陈氏1812	105	5	103.5	--	0	5	61	82	103.5	20181231	93.5	103	+1.45%	+11.11%	105	93.5	6268.5	+1.5
3	NBGD1708	南北实糖八号	79	0	--	--	0	1	1	25	79	20170831	79	79	0%	0%	79	79	79000	0
7	XZK	只开限定	10	0	--	--	0	0	0	1	10	20170731	--	10	0%	0%	--	--	--	0
8	XZP	只开限制	10	0	--	--	0	0	0	0	10	20170731	--	10	0%	0%	--	--	--	0
9	ZY1812	ZY1812	1999	0	--	--	0	0	0	0	1999	20181231	--	1999	0%	0%	--	--	--	0
6	RB1001	RB1001	100	0	--	--	0	0	0	0	100	20191114	--	100	0%	0%	--	--	--	0
2	NBBL1707	南北实糖七号	114	0	--	--	0	0	0	28	114	20170731	--	114	0%	0%	--	--	--	0
4	PK1709	PNMX1709	490	0	--	--	0	0	0	0	490	20170917	--	490	0%	0%	--	--	--	0
5	QHBL1708	澳洲实糖八号	120	0	--	--	0	0	0	1	120	20170831	--	120	0%	0%	--	--	--	0

10) 点击品种排列-最低价排名后，报价牌界面的合同信息按照合同的最低价从高到低排列

上海航运交易所交易系统 - 行情系统

序号	代码	名称	现价*	买入量	买入	卖出	卖出量	现量	成交量*	持仓量	前结价	最后交易日	最低	均价	涨跌幅*	振幅%*	最高	今开	成交额*	涨跌
1	CS1812	陈氏1812	105	5	103.5	--	0	5	61	82	103.5	20181231	93.5	103	+1.45%	+11.11%	105	93.5	6268.5	+1.5
3	NBGD1708	南北实糖八号	79	0	--	--	0	1	1	25	79	20170831	79	79	0%	0%	79	79	79000	0
7	XZK	只开限定	10	0	--	--	0	0	0	1	10	20170731	--	10	0%	0%	--	--	--	0
8	XZP	只开限制	10	0	--	--	0	0	0	0	10	20170731	--	10	0%	0%	--	--	--	0
9	ZY1812	ZY1812	1999	0	--	--	0	0	0	0	1999	20181231	--	1999	0%	0%	--	--	--	0
6	RB1001	RB1001	100	0	--	--	0	0	0	0	100	20191114	--	100	0%	0%	--	--	--	0
2	NBBL1707	南北实糖七号	114	0	--	--	0	0	0	28	114	20170731	--	114	0%	0%	--	--	--	0
4	PK1709	PNMX1709	490	0	--	--	0	0	0	0	490	20170917	--	490	0%	0%	--	--	--	0
5	QHBL1708	澳洲实糖八号	120	0	--	--	0	0	0	1	120	20170831	--	120	0%	0%	--	--	--	0

11) 点击品种排列-今开价排名后，报价牌界面的合同信息按照合同的今开价从高到低排列

品种(5) 功能(5) 分析(5) 工具(5)

上海期货交易所 - 行情系统

序号	代码	名称	现价*	买入量	卖出	卖出量	现量	成交量*	持仓量	前持仓	最后交易日	最低*	均价	涨跌幅*	振幅%*	最高*	今开*	成交额*	涨跌	
1	CS1812	德氏1812	105	5	103.5	--	0	5	61	82	103.5	20181231	93.5	103	+1.45%	+11.11%	105	93.5	6268.5	+1.5
3	NBGD1708	南北实输八号	79	0	--	--	0	1	1	25	79	20170831	79	79	0%	0%	79	79	79000	0
7	XZK	只开稍远	10	0	--	--	0	0	0	1	10	20170731	--	10	0%	0%	--	--	--	0
8	XZP	只开稍近	10	0	--	--	0	0	0	0	10	20170731	--	10	0%	0%	--	--	--	0
9	ZY1812	ZY1812	1999	0	--	--	0	0	0	0	1999	20181231	--	1999	0%	0%	--	--	--	0
6	RB1001	RB1001	100	0	--	--	0	0	0	0	100	20191114	--	100	0%	0%	--	--	--	0
2	NBB1707	南北实输七号	114	0	--	--	0	0	0	28	114	20170731	--	114	0%	0%	--	--	--	0
4	PX1709	PNMX1709	490	0	--	--	0	0	0	0	490	20170917	--	490	0%	0%	--	--	--	0
5	QHBL1708	嘉沪实输八号	120	0	--	--	0	0	0	1	120	20170831	--	120	0%	0%	--	--	--	0

石 A 知 A11 (2 A 11) 石 A 11

3.3.3.2.2. 注意事项

无

3.3.4. 分析

3.3.4.1. 操作过程

1) 选择分析-成交明细，显示对应合同的成交明细

时间	价格	成交量	性质
13:13	118	3	买开

2) 选择分析-分价表，显示对应合同的分价表，每个价格的成交量及在总的成交量中所占的比例图及比例值

价格	成交量	比例
118	3	100.00%

3) 选择分析-闪电走势，显示对应合同的闪电走势图

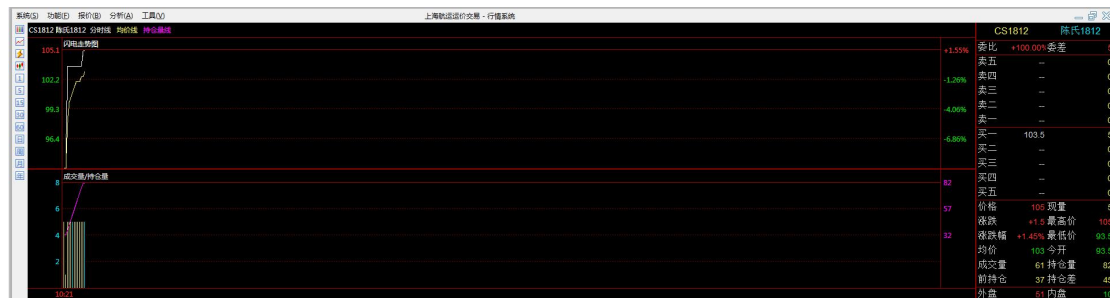

4) 选择分析-分时走势，显示对应合同的分时走势图

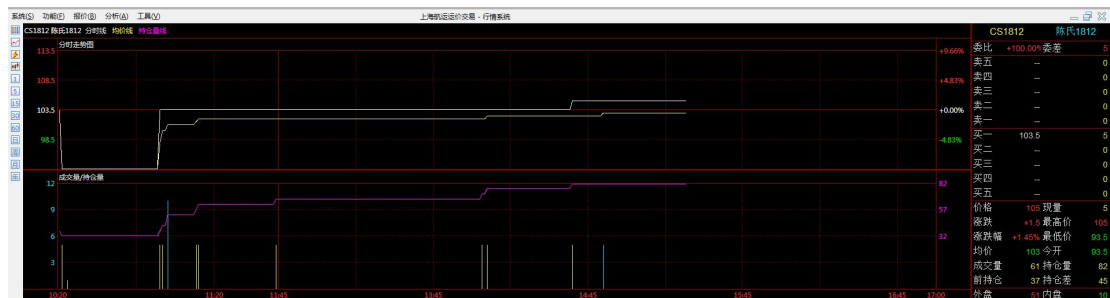

5) 选择分析-技术分析，显示对应合同的 K 线图



6) 选择分析-分析周期-1 分钟，显示对应合同的分时走势图，以 1 分钟为单位



7) 选择分析-分析周期-5 分钟，显示对应合同的分时走势图，以 5 分钟为单位

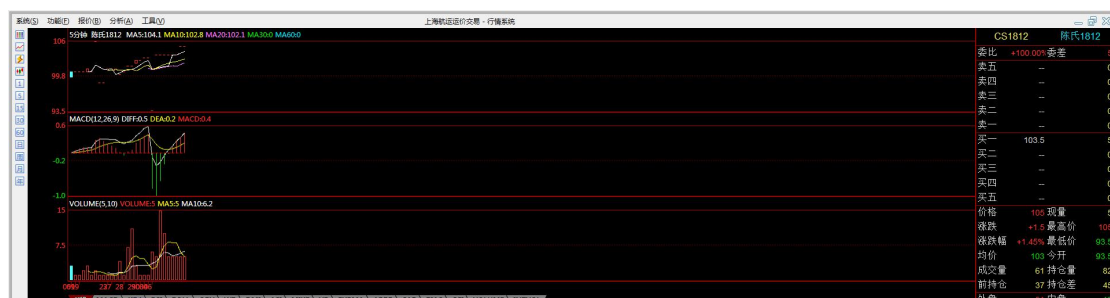

8) 选择分析-分析周期-15 分钟，显示对应合同的分时走势图，以 15 分钟为单位

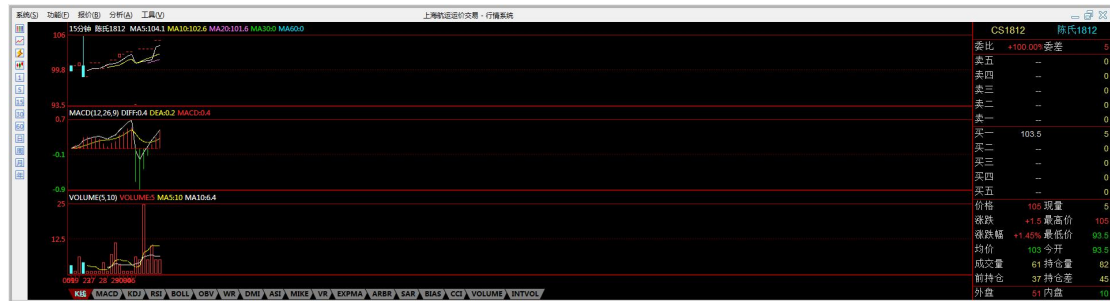

9) 选择分析-分析周期-30 分钟，以 30 分钟为单位，显示对应合同的分时走势图



10) 选择分析-分析周期-60 分钟，以 60 分钟为单位，显示对应合同的分时走势图

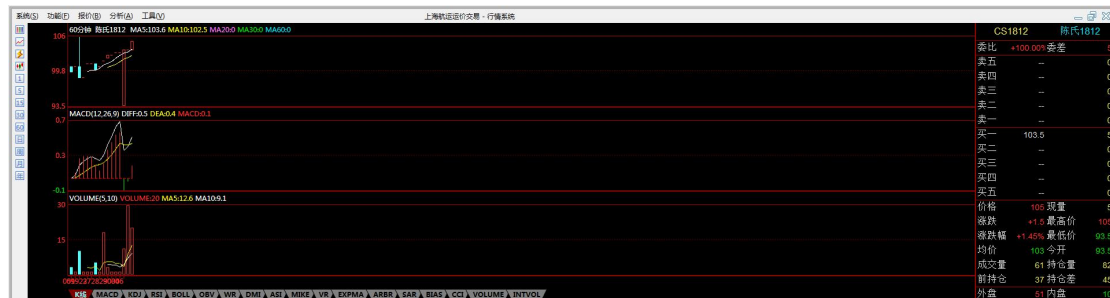

11) 选择分析-分析周期-日线，以天为单位，显示对应合同的行情走势图



12) 选择分析-分析周期-周线，以周为单位，显示对应合同的行情走势图



13) 选择分析-分析周期-月线，以月为单位，显示对应合同的行情走势图

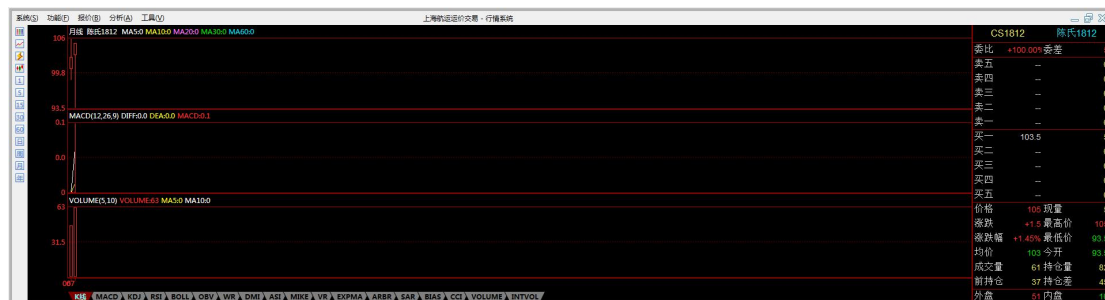

14) 选择分析-分析周期-年线，以年为单位，显示对应合同的行情走势图

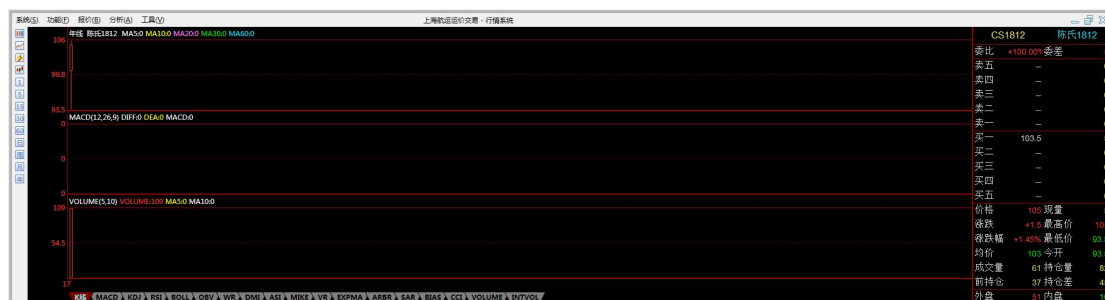

3.3.4.2. 注意事项

无

3.3.5. 工具

3.3.5.1. 操作过程

1) 选择工具-公告浏览，可以下载并查看由行情后台发布的公告

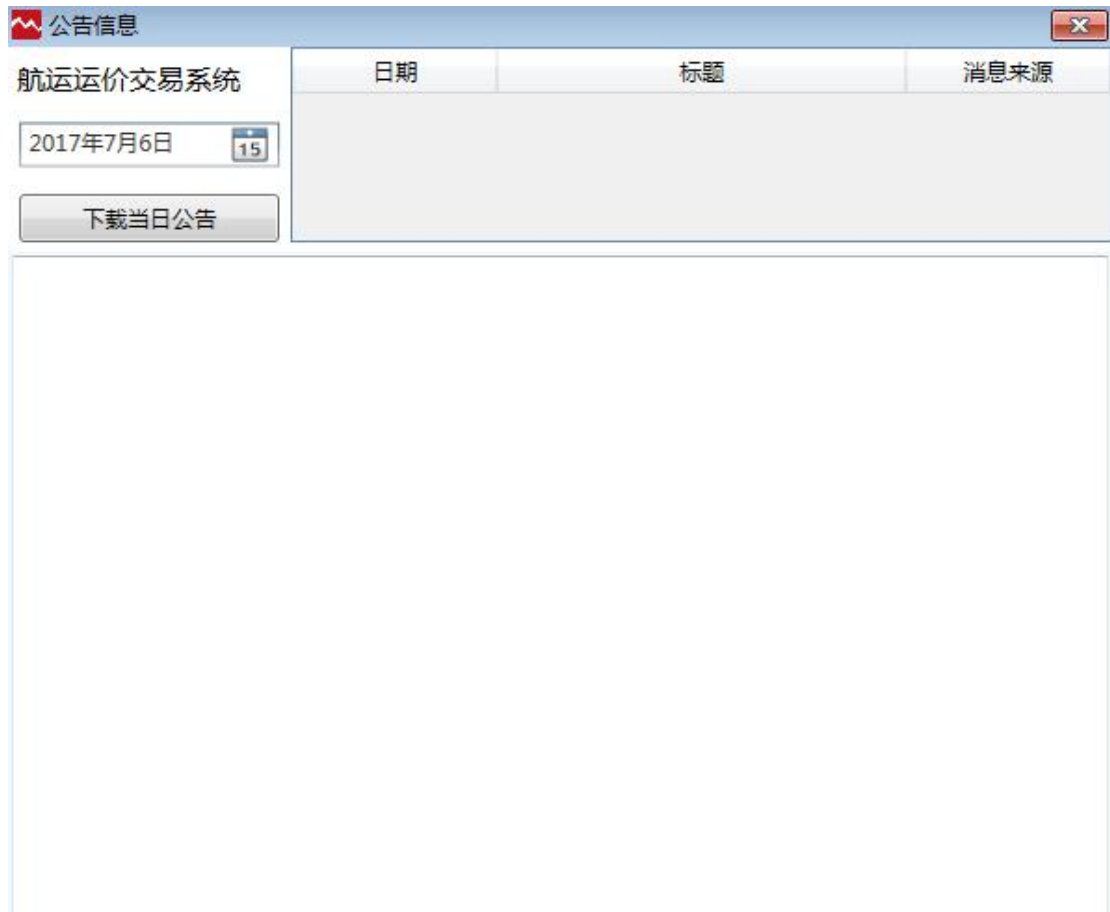

- 2) 选择工具-行情列表设置，可设置在报价牌界面显示哪些列

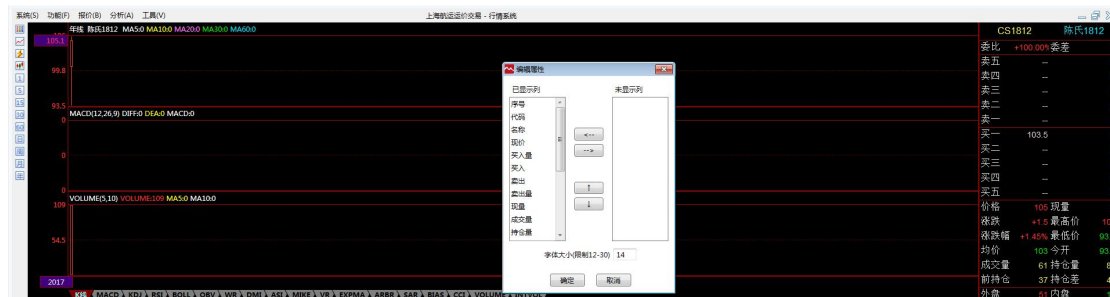

- 3) 选择工具-自定义板块设置，可新建板块名或者修改板块名称，可选择想要的合同进入相应的板块，并点击【确定修改】后保存成功，在报价牌界面点击自定义板块后，可选择相应的板块名称，就可以查看对应板块名称下的合同信息



3.3.5.2. 注意事项

无

4. 交易部专用客户端使用说明

4.1. 登录

4.1.1. 操作过程

登录界面详见下图，输入正确的用户名、密码及验证码就能成功登录，输入错误的时候会给出相应的提示，登录界面还可以选择简体中文或者繁体中文进行登录



登录界面，在此界面可勾选是否记住帐号，若是勾选，则下次登录时，保存之前登录过的帐号，否则不保存（注：密码是不会保存的）

已登录成功后，长时间未操作或者因网络等原因，有时需要重连。

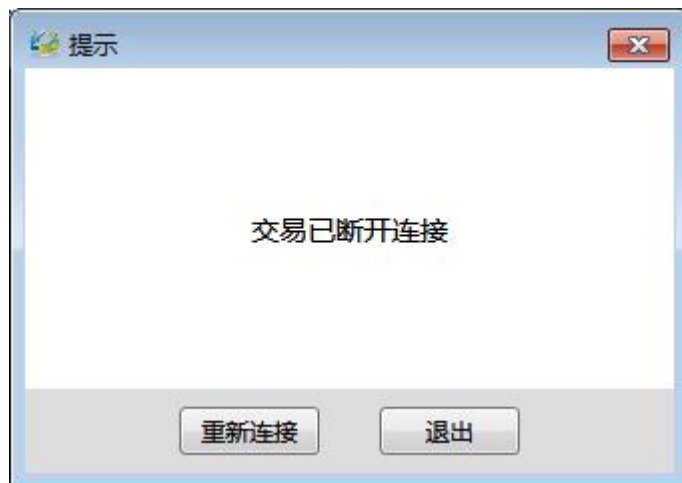

提示重连界面，选择【重新连接】重新连接，选择【退出】时退出该应用

4.1.2. 注意事项

无

4.2. 下单

4.2.1. 操作过程

登录航运交易专用客户端后，进入下单区域，详见下图



选择合同，买入/卖出，类型（开仓/平仓/平今），输入下单价格、输入下单数量点击即时委托/预埋委托，即下单成功

注：

- 1) 选择买卖方向时，可直接按数字键“1”选择买入，按数字键“3”选择卖出，或用方向键选择。
- 2) 选择交易方式时，可直接按数字键“1”选择开仓，按数字键“2”选择平仓，按数字键“3”选择平今，或用方向键选择。

4.2.2. 注意事项

即时委托单：

- 1) 价格要符合所选择合同中设置的最小变动价位的整数倍；
- 2) 输入的数量，要符合所选择合同中设置的最小报单量的整数倍；
- 3) 可选择即时委托/预委托，即时委托是指下单，预委托只是保存下来，未正式下单；
- 4) 下单必须是开市状态之后、交易状态才能下单，暂停及结束、收市、闭市状态均不能下单，委托单未撮合成交时，会在收市状态由系统自动撤单；
- 5) 成交原则是：买价 \geq 卖价，时间优先，价格优先原则；
- 6) 下单数量要受金额及下单数量限制等多个条件的限制；
- 7) 下单价格需要满足：跌停价 \leq 下单价格 \leq 涨停价；
- 8) 下转让单时，可转让量=该合同该方向的持仓总量-冻结量

预埋委托单：

若同一合同同一方向最大预埋委托单数量超过 X，提示：“同一合同同一方向最大预埋委托单数量：X”

4.3. 撤单

4.3.1. 操作过程

- 1) 可以在下单查询界面双击剩余数量不为 0 的委托单进行撤单，在弹出的撤单确认框，点击“是”，撤单成功；点击“否”，取消撤单操作。

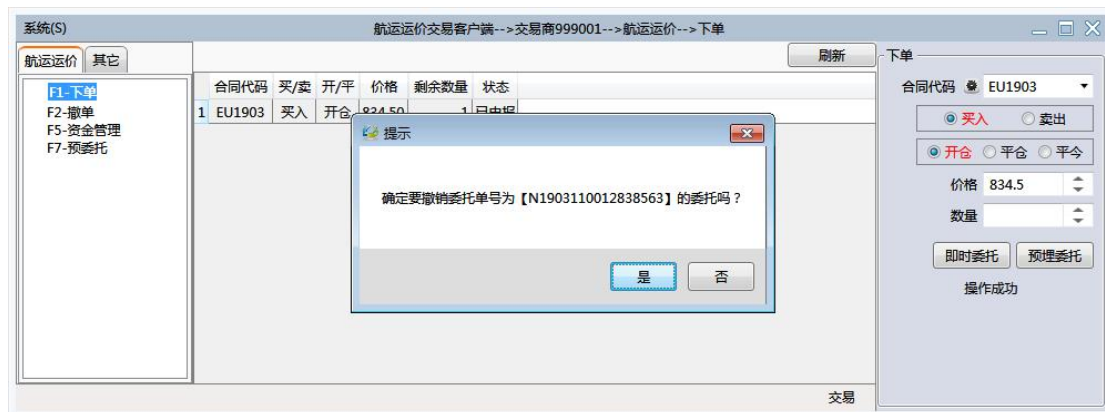

- 2) 进入航运专用客户端>撤单或者点击 F2，进入撤单页面，双击委托单或者选中一个或多个委托单，点击撤单按钮进行撤单。在弹出确认框中，点击“是”，撤单成功；点击“否”，取消撤单操作，返回撤单页面。

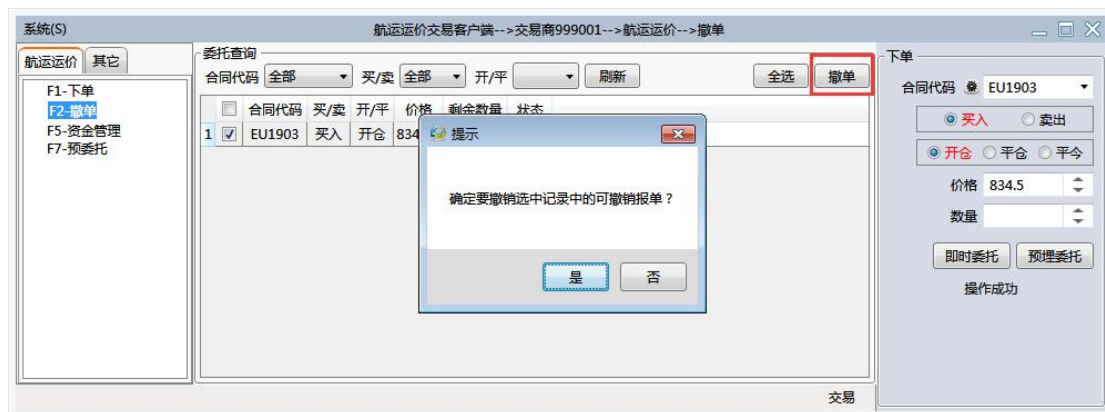

4.3.2. 注意事项

无

4.4. 预委托

4.4.1. 操作过程

在专用客户端点击:航运运价>预委托或者在键盘点击 F7，进入预委托查询界面。在此界面可以选择删除预委托单或批量选择预委托单进行下单。

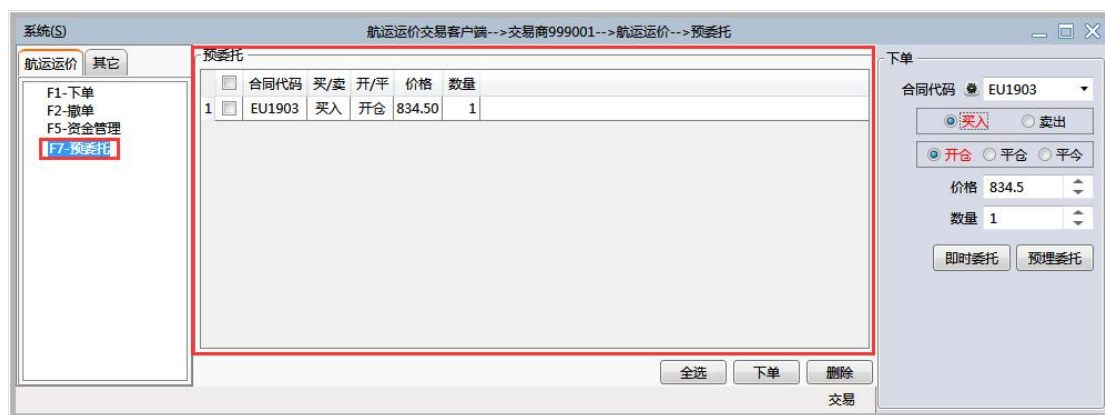

在预委托查询界面，选择预委托单，点击“删除”，会弹出删除确认框。点击“确定”，删除成功；点击“取消”，取消删除操作。如图：

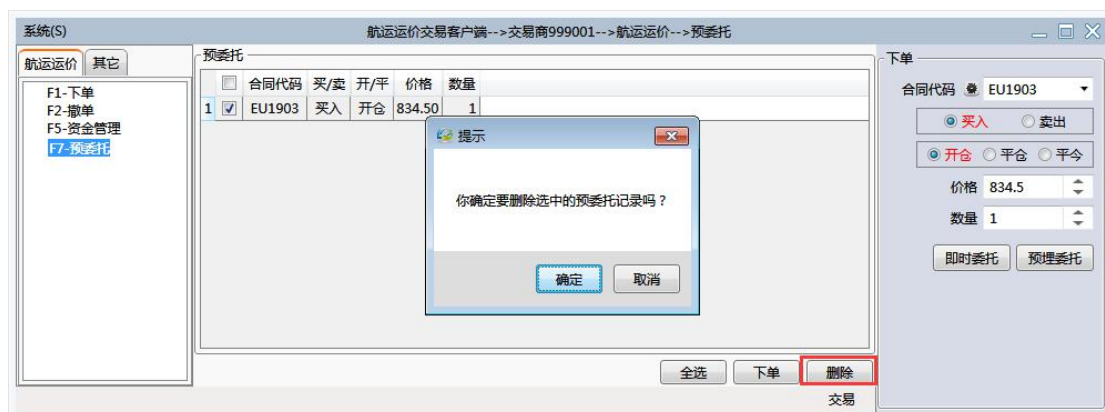

预委托查询界面，选择预委托单，点击“下单”，若数据符合下单验证规格，提示操作成功；若不符合规则，会在下单区给出相应的提示

4.4.2. 注意事项

- 1) 预委托单下单时和正常下单一样，会受下单限制，如果下单失败则该预委托单自动删除
- 2) 预委托报单在当日交易结束后自动被删除

4.5. 资金管理

4.5.1. 操作过程

在专用客户端点击：航运运价>资金管理，进入资金管理界面。查看交易商当前的资金信息和持仓信息，如图：



4.5.2. 注意事项

当资金有变化时，界面不主动刷新数据，从其他界面切换到资金管理界面时，要刷新数据。点“刷新资金”时系统刷新数据。

4.6. 系统设置

4.6.1. 操作过程

在专用客户端点击：其它>系统设置，进入系统设置页面。在次页面可以修改登录密码，如图：

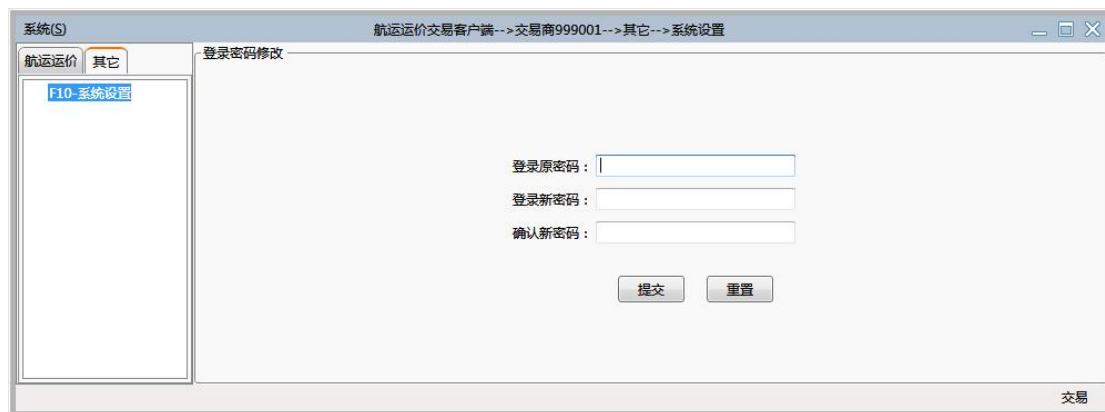

在此界面可进行交易商交易密码的修改，密码类为6位，且新密码与确认新密码必须一致，修改并保存后，下次登录时生效

4.6.2. 注意事项

无

4.7. 系统

4.7.1. 操作过程

1) 选择系统-用户使用说明，则进入航运使用说明页面

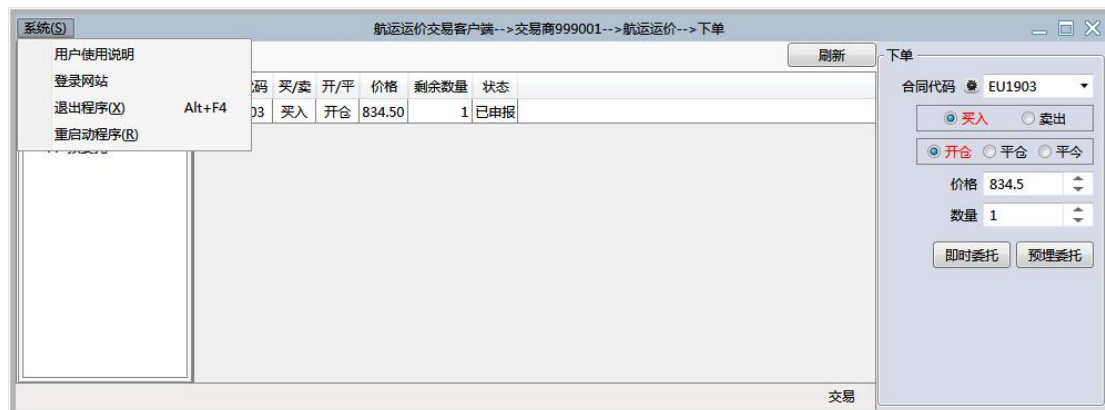

2) 选择系统-登录网站，则进入项目链接的网站界面

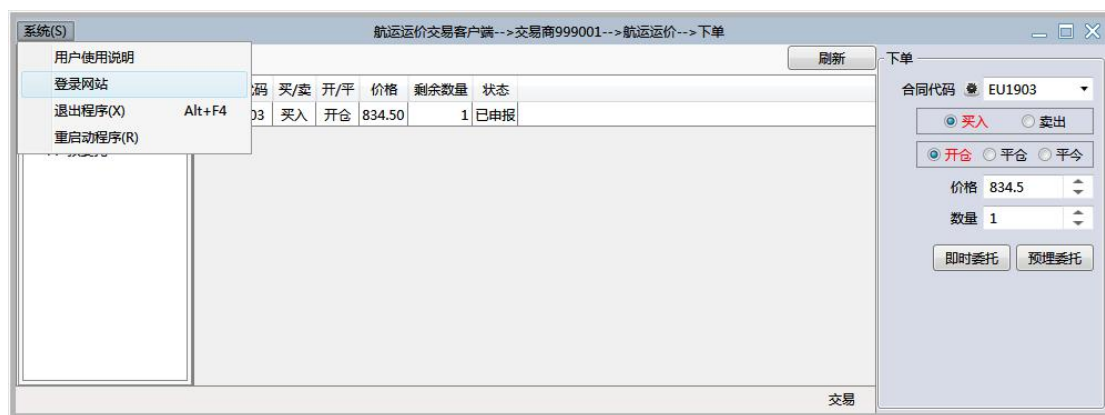

- 3) 选择系统-退出程序，则弹出确认是否退出的提示，选择是，则退出，点击否则返回下单页面

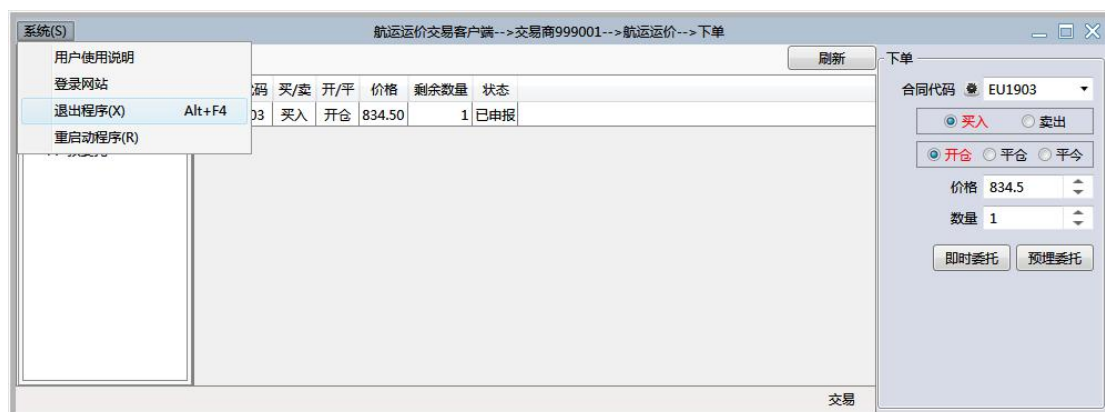

- 4) 选择系统-重启动程序，则弹出确认是否重启动程序的提示，选择是，则重新启动程序，选择否，则返回下单页面



4.7.2. 注意事项

无

5. 附录

无